工商晚報

THE KUNG SHEUNG EVENING NEWS

督印及承印：工商日報有限公司 香港灣仔分域街十八號

各部電話：
編輯部：七三〇七〇六
採訪部：七二〇六二七 七二三四九二
營業部 廣告部：七二九三〇七 七二〇七〇八 七二七二八二
社長室：七二四八五四
總編輯：七二七二二式
經運室：七二七二六一
秘書室：二二五四九五
中區辦事處：二二一二三八

電報掛號二〇七五 郵箱六二號
新聞紙第八五七九號
售價壹毫出紙兩大張

綁票案驚人新消息今午由警方透露

綁匪自稱四A黨 已提出贖參辦法

用報紙包住銀紙放在金文泰中學門口

警方懷疑陳紹榮因仇家太多不敢返港

【本報訊】八歲小童陳漢耀被綁票案，警方今午透露最新的驚人消息：

（一）陳家昨日由郵政收到的一封信（本報昨日曾率先單獨報導），是由綁匪用四A黨名義寄出的，該用毛筆中文寫的信的內容是：

如果想陳漢耀平安歸來，應即將五萬元美金用南華晚報包住放在金文泰中學門口（但未指定何時），第二朝早陳漢耀即會平安歸家。如果不依照行事，就絕不客氣。下署AAAA黨。

（二）本報記者向偵緝處長管俊詢問：陳傑（又名陳紹榮）在港除經營古董生意之外，是否有做不正當之生意，包括做老千？警方答：不置評論。但警方亦無法知道陳傑曾在港做過甚麼正當的生意。

（三）關於陳傑爲何不立即回港？警方懷疑他在港有很多仇家，故他在回港行程上發生問題。

（四）警方希望陳漢耀能平安被釋，但現時亦無法估計他有無受到傷害。

（五）警方對陳傑家人之不予充份合作，表示不滿。明知陳傑現在巴黎，但竟故意虛報其在西德。

（六）截至現時爲止，警方仍未拘獲與此綁票案有關的嫌疑人物。警方昨日所傳訊的十二人，是他們跟警方合作接受調查的。陳家女傭敏姐亦未被拘。外傳陳漢耀的生父（陳傑是他的養父）昨曾打電話至陳家查詢情況，警方亦未接此報告。

警方偵緝處長管俊今午透過報章正式呼籲綁匪作明智抉擇，釋放被綁去的八歲男童陳漢耀，否則該男童如有任何不測，綁匪們將自食其嚴重後果。

管俊對綁匪的呼籲中又說：如果釋放了陳漢耀，將來他們被捕時是否會從輕發落，其權力不在警方，要看法庭的決定。但通常而論，法庭對此種情形會採取較寬大的判處。

玫瑰崗小學校長 責綁匪喪失人性

【本報訊】轟動香港的小童被綁票案，那個不幸的小童，是就讀於玫瑰崗小學一年級的學生陳漢耀，被匪徒擄去已逾三天，仍是踪跡渺然，社會人士對這位年僅九歲的無辜小孩的小生命安危，感到焦慮。

玫瑰崗小學校長連神父，今晨接見記者時表示：他代表玫瑰崗小學全體員生，衷心希望綁匪不要傷害到小孩子的生命。

連神父感慨地說：相信擄去陳漢耀的人，他們也是有兒女的人，反過來說，假如別人，把他們的兒子擄去，他們的感受又如何？

連神父又說：該校的員生一方面爲陳漢耀的安全向天主祈禱祝福，連神父個人則最後希望綁匪回心轉意，任何事情可以在成年人之間慢慢商量，小孩則是無辜的。

連神父說：做成此罪事件的思想，根本上是錯誤的，一個人的事情是一個人擔當的，如連累一個無辜的小孩，找一個小孩子出氣，更要不得，連神父表示不知此事件目的是要金錢還是一種報復性質。但是，不管如何，誰的事，應誰來承受。況且，當事人還尚在人間，所以，太喪人性與良心，此種行爲是要不得的。

連神父分析此事，認爲綁票小孩的行爲，也是一種失敗者的行徑，因爲，假如一個人無法解決私人的恩怨，却去對付全無能力的小孩，小孩是最容易欺負的，此種作爲，實非英雄好漢。連神父道：他不知道匪徒如何想法？假如要報復的話，傷害到一個無辜的小孩，這對社會，對人，是一種沒有人性的表現。與禽獸並無分別。

連神父談話 玫瑰崗小學校連神父今晨接見本報記者談學生陳漢耀被綁票事。

向綁匪呼籲 應知因果報應無虛 立刻釋放無辜小童

覺光法師與陳靜濤居士

記者再訪正覺蓮社覺光法師及佛教知名人士陳靜濤居士他們發表談話說：匪徒如果要的是錢充其量是要向成年的人取得金錢，此擄綁小孩的行爲，最低限度已使無辜的小童心靈上受到恐懼。

他們說：在佛教的立場上說，是要講究因果的，這個小孩，做錯事的人一定受到果報。

他們評述此事時說：「這是非常殘忍的，匪徒也應該有良心，不要對小孩子心靈打擊，摧殘，更不要傷害其性命。自這宗綁票案，發生後香港人士，都替那小孩子關心。」

覺光法師又說：此事是對付成年人的事，不應加害小孩，匪徒應該知道，做錯了事，在佛教上說，是要打入十八層地獄的，因果報應無虛，今生不報，也許來世受果報，在法律上說，也是要受制裁的。他們表示，佛法慈悲，天憫人，希望匪徒覺悟，釋放小孩子。

法師談話 正覺蓮社覺光法師及陳靜濤居士對記者談小童被綁票案意見。

今日天氣

預測今日天氣：吹輕微至和緩東風，密雲，有時有陽光。午間氣溫爲攝氏廿二度，即華氏七十二度。

港督夫人施手術後情況良好

【本報訊】港府醫務衛生處今晨發表一項公佈，港督戴麟趾爵士夫人昨晨施割膽囊手術後，情況進展滿意。

港督夫人昨晚非常舒暢地安睡一宵。

特寫

上一代的恩怨累及無辜的孩子

陳漢耀爲誰代罪？

父母遠遊歐洲，據說忙於做生意，不回港處理兒子被綁票的事，難道賺錢比兒子的生命更緊要？

陳漢耀於前日早上離家上學時，在百德新街百德大廈的電梯中被擄去，至今已經整整超過兩天了。他的安危如何？目前處境怎樣？儘管是與他無親情關係的人，但每一個善良的港九市民，對他都會寄予莫大的同情與關切的。可是，世界上有什麼生意比自己兒子的性命更緊要呢？——現時世界上最無辜，最可憐的人，該是落在綁匪手上的八歲男童陳漢耀。

事竟有如此的出人意料，陳漢耀的父親陳紹榮，今晨零時在長途電話中對偵緝處長管俊說：「我不回來了，但願意付款五千元，找回我的兒子。」

偵緝處長管俊，今晨零時卅分在一次記者招待會透露：這位持有英國護照的富翁，現正在巴黎，他不回來的理由是「歐洲還有生意做」。

這無疑是一個令到任何人都驚奇萬分的消息。綁匪留書勒索五萬美金或二十八萬港元且不必說，警方也出二萬五千元花紅通緝綁匪，但被人認爲是富翁現正在外遊埠的孩子的父親，竟聲言只願付出五千元去找回兒子，並且表示因還有生意做而不回來處理這件事了。你說奇怪嗎？警方就覺得奇異！

一般人在奇怪之餘，都聯想到：這個無辜的小孩的父親眞的是沒錢嗎？抑或對這個聰明伶俐的兒子毫無親情也毫不愛惜？還是他另有不可告人的「苦衷」，而迫得採取這種不近情理的態度？

負責處理這件綁票案的警方偵緝處長管俊認爲綁匪可能不希望獲得贖金，這孩子被綁架是爲了報復，這可能性是很大的。

那麼，這個落在綁匪手上的八歲男童陳漢耀，越發顯得可憐和無辜！上一代的恩恩怨怨竟連累和危害到一個無知的稚子。這是什麼？這是什麼？

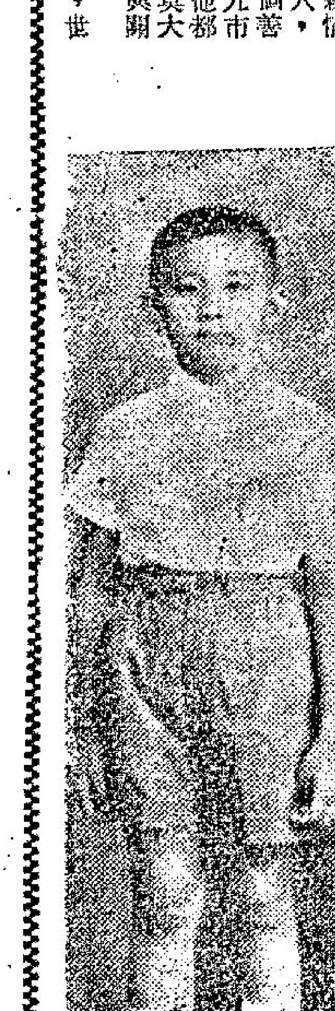

可憐的孩子 這個看來天眞活潑，但也是最可憐無辜的陳漢耀，現時正是生死未卜。

輔政司答覆葉錫恩議員 任何申請加價事 政府均詳加研究

【本報訊】輔政司昨日函覆葉錫恩議員，答覆她關於天星小輪有限公司申請檢討收費一事之函件及其同時呈遞之請願書。謂政府決在對天星小輪公司的申請作出決定之前，先行徵詢新設立包括她亦是委員之一的交通事務諮詢委員會的意見。

輔政司覆函中稱：請願書簽署人提出的具體要求是這樣的：

一、所有由公共交通公司在今後十二個月內提出的增加收費的請求，應由政府加以詳細研究，但在這期間，一概不應予以批准。

二、交通狀況調查報告書的全文和關於公共交通公司以往和現在財政情況的查核，一有可能即應予以公開發表。

三、絕不秘密採取措施來提高收費或採行其他辦法來妨害大衆人士。由主要是要謀求利潤的一方及要籍專利稅來增加稅收的一方秘密進行討論而不以進行情形告知大衆人士，在道德上來說，是錯誤的。」

輔政司答覆這些要求如后：

由天星小輪有限公司要求檢討收費的申請書，是直到目前爲止所收到的唯一的申請書。政府現正對該項申請予以詳細研究。可惜在這階段中，政府不能對這項申請作任何担承。如果再有申請的話，我可以向閣下保証，該等申請也將會由政府予以詳細研究的。除此種保証外，我不能作進一步保証，殊感歉仄。

茲奉告閣下，政府有意在一有可能時，即發表交通狀況調查報告的全文。

金價不易驟升 鎊紙閃縮待變

昨市K金收市價二六三・三七五，比前市（七日）收市價二六三・五，微挫了一二五，因昨市倫敦金價係報跌。

電鈔走勢業告呆穩，得以維持在此一個穩定水平，却因告老士又再凝縮（二・八一三）。

日元已由前市的一四六・七五，昨已回穩在一四七・二五了。

細鈔業告穩在五・七一關外（五・七〇五）。大鈔成五・七一，淡氣似已暫告消除。

七日外電，美貨幣專家PIEK博士，籲請美政府兗除稅法案（兗除以往五年曾有五年嚨稅行爲者爲最低限度），俾二百億美元在外資金，有三份一可以回籠云云。

迄九時四十分，K金市還未開市，除非有特殊刺激，金市才有突然抬頭「希望」也。

英國防大臣答覆議員詢問 香港未予美軍任何後勤便利

【倫敦八日路透社電】英國國防大臣希利今天說：香港和九龍並未供給美國武裝部隊以後勤上的便利。

希利是在國會中答覆工黨議員華貝的詢問。按華貝曾詢問介入在南中國海軍事行動的美國船隻曾獲得何種便利。

希利又說：美國船隻和飛機訪問香港，祇是載運人員作度假的目的。

我在越南前線

五、十四個越共的俘虜

詹寶底爾原著 微之譯

特種部隊第一組，已將小孩子們使用的担架床清理出來。並由軍醫替他們施藥，以備他們搭機飛往醫院，接受治療。有幾名勃魯族苗婦，坐在房裏，一直等到天亮，在照料孩子們，並和這批孩子道別。

連姆上尉和他的特種部隊人員，看見了我們要將孩子們搬走的樣子，都表露出十分奇怪的神氣。「你要把這批孩子們，搬往那裏去呀？」

洛上尉此時正望着那個被彈片爆炸去了一隻眼睛的孩子的面孔，他掉回頭來，瞪着他，說道：「我担心他們的傷勢，在這裏無法救治，所以請求總部，派架直昇機來，將他們運往大南，送醫院治療。」

「使用軍機載運他們是不可能的。」連姆提出抗議，「他們都是平民。」

「在十分鐘內，你就會看見了他們被舁上飛機的了，上尉。」

「但我必須說明，這是不可以的。這種行爲，顯然違反了南越政府的規定。」

洛上尉，并不想跟他在這個時候和地方，作進一步的爭論。他不理會連姆，逕自去料理小孩子出發的事情。連姆上尉，眼見了無可爭論之對像，最後，也祇好不再說話了。

我有權發出命令

「連姆，你們和美國人之間，對於「是」和「非」的想法，有很大的差別。五個月來，我對於這一點有了認識。我個人也有三個孩子，而我和我的美國多數同胞，均喜愛所有的孩子。如果我們仍想用麗術，來拯救這些孩子，我和我的袍澤，都會深感痛苦。」

他望着這十四名被第一組人員舁扛着的可憐的小孩子，繼續說道，「不光祇是我們必須使他們在未死之前，離開這裏，——而且更須使他們獲得正當的醫藥照顧，使他們的生命，不再陷入悲慘的境地，或被人當奴隸出賣。」

連姆被搶白了一番，他雖然憤怒，但顯然是對於他的對手方，採取了隱忍的態度。但他還是不甘緘默，他說道：「你是美國人，不過是顧問。沒有權發出命令。」

洛上尉沒有花費精神去答覆這個問題。這時候，武裝的突機，已在天空翱翔，那個美國軍官領導着突擊隊員開往機場。天空上有兩架巨型的海軍直昇機，已降陸了。那些美國人，催促突擊隊員，要將孩子們搬上飛機。但連姆上尉尖聲叫喝命令，不准他們搬動。於是突擊隊員，只好將担架床放在地下。

洛上尉眼見不妙，他立刻採取行動，應付這個尷尬局面。他向我做了個姿勢，立即走到最靠近他的那張担架床邊，俯下身去，將担架床的一端握牢，我連忙也跟着把另一端的担架床抬起來。我們逕自開步向那架大型運輸直昇機走去。直昇機的螺旋槳，仍舊在轉動着，準備隨時可以起飛。因爲洛上尉的行動迅速，其他的隊員，也就依樣葫蘆地，將孩子們舁進機艙。

不許飛機載平民

這時候，機上艙蓋打開了，一個軍官走了下來，望着我和洛上尉將扛着的担架床，遞交與管艙門的人員和射手。不禁大爲驚異。但是機上的人，還是穩定地接過了担架床，把牠放進艙內。

「那位是洛上尉？我是史達列上尉。」那個駕駛員向我們自我介紹。「據說你有十四名越共俘虜，要送給大南的南越情報部問取口供。」（四十六續——未完）

四大紅星一致推薦

科化大藥廠一鳴驚人製品

十月火歸臟

調整臟腑最好就係

桑棗枇杷蜜

早晚一杯 平肝清熱 滋水制火 潤肺養顏

「桑棗枇杷蜜」係本廠研究部根據我國治咳驗方，并配以近代醫學研究所發現之治咳特效藥物多種，如桑棗等，使其療效增強，更佐以鮮白蜜，鮮菓汁等，煉製而成，使其美味可口。功能鎮靜氣管，安撫神經，固肺寧神，順氣化痰，堪稱爲近代最優良之藥菓治咳劑，無論任何咳嗽，一經服用，可立奏奇效。

現當秋冬季節，俗稱「十月火歸臟」，係人類臟腑感應，隨季節而轉變，每患肺燥肝熱，常見顴紅面赤，津液枯竭，喉嚨乾濁，口臭便秘，唇焦舌爛，咳嗽痰多，其甚者，引起發熱頭刺，胸脅作痛，骨痠頸硬，及喉痛，喉痧等，不一而足。

「桑棗枇杷蜜」不獨爲治咳良藥，若在秋冬乾燥季節，早晚服用一羹，即能調和營衛，平肝降火，潤肺養顏，潤血通便，可免上述一切秋燥病象，是調整臟腑最優良藥劑，對長過夜生活及應酒過多者，尤爲適宜。

切勿浪費：若用以爲調理臟腑，一瓶可用滾水開作四瓶用，愛好冷飲者，可貯雪櫃中，喜熱飲者可貯暖水壺中，早晚服用或口渴時飲用美味芬芳，老幼咸宜。

綜合古今方劑 科學新法提煉

影射贗品充斥 認明商標購買

先施公司各中西葯行均有代售

鳴謝啓事

敬啓者本飯店昨日開幕荷蒙

邵氏明星 秦萍小姐 何莉莉小姐 王羽先生 羅烈先生 主持剪綵暨

官紳名流 各界友好撥冗貴臨指導寵錫多珍

賀函賀電紛至高誼雲情不勝榮感謹此

鳴謝

旺角 泉章居 大飯店有限公司

總經理 陳日章

董事長 陳奕泉 敬啓

旺角花園街九十一至九十五號 電話：樓下：八五九三七〇 閣樓：八五九三八一 二樓：八五九三七九

名符其實的新裝

右圖：這位美國模特兒穿着一種最新款的皮毛大衣。這種大衣是用兔皮綴成，再印上黑、白相間的圖案。據說丹麥人最喜歡條色相間的服裝。左圖：這位德國模特兒穿着一種從頸部到脚指連在一起的最新服裝。（泛亞社圖片）

詹森總統顧問 賓第宣佈辭職
麥南馬拉與莫耶斯 均有接任該職可能

【德克薩斯州奧斯丁城八日法新社電】白宮發言人今天宣佈：美總統國家安全問題顧問麥佐治賓第，經已辭去他的職位。

現年四十六歲的賓第，在政府現時的職位每年獲得二八、五〇〇美元的收入。他將作爲福特基金會總裁，從支年薪七五、〇〇〇美元。

那個發言人莫耶斯說：詹森總統經已「以眞正遺憾的心理」接納賓第的辭呈。

莫耶斯指出：詹森總統曾有三個月的時間，俾覓致對賓第的一個繼任人選，賓第在一九五一年即已應已故甘迺迪總統的請求在白宮服務。

莫耶斯未有提及繼任人的姓名。一般認爲詹森總統將虛懸那個職位，而不是任另一個新人担任那項職務，他在將來并將較爲密切信賴國務院。

【華盛頓八日法新社電】美國總統的國家安全事務特別顧問麥克佐治，賓第的退休，將給美國南製訂外交政策上帶來困難。

賓第今天說：他將於明年二月廿八日離開政府，轉往主持福特基金會。

華府觀察家預料：國防部長麥南馬拉可能接任該職。有的則認爲總統新聞秘書莫耶斯將出任該職。

賓第的職位是頗難獲得一位適當的人選來接任的。他由於熟悉外交問題而對前總統甘迺迪和詹森總統的影響力，可能較國務卿羅斯克的更大。

莫耶斯　賓第　麥南馬拉

義大利一婦人 與畜牲同廐 達四十四年

【羅馬八日路透社電】義大利通訊社今天說：一名現年六十四歲的老婦，在西西里島英納附近某地被關在一個畜廐裡達四十四年，昨天才被警察發現後獲得自由。

該社說：老婦名吉絲芭，嫁達諾，由於身患重病，已被送進醫院。

警方發現她在英納附近某偏遠農莊的畜廐裏，蜷屈在一堆亂火旁邊取暖，廐裡有牛、驢、小鷄跟她同住。

該社說：警方已經把老婦的弟弟和弟婦扣留，以便加以盤問。

中共指蘇俄 謀奪取新疆
並鼓勵新疆人民反對毛帮

【莫斯科八日美聯社電】中共已指摘蘇聯在中國大陸毗鄰蘇聯中國亞細亞地區的新疆省中作「經常的搗亂和顛覆」。

該項指摘說：莫斯科稱新疆是中國的殖民地，並企圖使它與中國分離。它說：新疆人民正被使來反對中共。

上述是自一九六三年九月以來，中共對新疆問題的第一次官方報導。

按北平曾於一九六三年指摘蘇聯曾在「新疆伊黎地區進行大規模的顛覆活動，並於一九六二年四月和五月間，誘騙和强迫幾萬名中國居民進入蘇聯境內。」蘇聯當時則指摘中共自一九六〇年至一九六二年間，曾在邊界地區作五千餘次的破壞活動。

中共最近的指摘，是由新疆「自治區政府主席」賽福鼎於九月卅日在迪化的一次演說中作出的。

聖誕節前夕 停火12小時
南越大使謂係宣傳行動
北越一如此建議

【華盛頓九日合衆國際社電】國務院於星期三對於越共所提出在聖誕節前夕停火十二小時的建議，在外交上表示慎重的反應。

國務院未有說明實際反對那項計劃，他們認爲所眞正需要的事情，就是向在議席上達成一項和平解決辦法而進行。那項暫時停火的建議經於星期二由越共地下電台廣播出來。那項廣播說：越共部隊，將由聖誕節前夕在越南各地停止攻擊十二小時，藉使美軍，南越部隊和聖國士兵能參加聖誕節各項宗教儀式。

華盛頓官員雖然對於那項建議表示懷疑，但他們似不欲任意的加以拒絕。

國務院新聞官麥克羅斯基告知各報記者說：「就聖誕節十二小時的停火而論，對整個世界的眞正禮物，將是準備一切，以便媾和並且接納由我們自己和別人所提出的任何建議，俾向議席進行。」

【華盛頓八日美聯社電】南越新大使武文泰於星期三說：共方對於在聖誕節前夕在越南停火十二小時的建議，「主要是一項政治和宣傳的行動，那項行動不應以過份樂觀的心理而加以解釋。」

他是在拜會國務卿羅斯克之後發表那項評論。他曾提出他的國書副本，以便較後呈遞與詹森總統。

浙江學生八人 駕舟逃出大陸
途中遇風獲救後轉赴台灣

【馬尼剌九日路透社電】據昨天經過此間首途前往台北的八個學生說：他們曾逃出中國大陸，「以免下放到公社去」。

據那班學生（其年齡由十八歲以至廿七歲不等）說：他們都是來自浙江省的學生。他們說：他們曾乘坐一艘帆船離開那裡，并由海上由一艘荷蘭輪船將其救起，并把他們載往曼谷。

據其中一個學生透過一個傳譯員說：「在浙江省內像我們一樣以千計的中國人學生，刻正等候機會，逃往台北。」

蔣夫人訪問母校　蔣總統夫人於本月八日在麻省衛斯理女子大學同那校校長馬嘉烈克萊普（左圖）會談。蔣夫人與該大學遠東學生坐在一起，暢談甚歡。蔣夫人以前曾在衛斯理女子大學畢業。（合衆國際社無綫電傳眞）

中共在非聲望大降
達荷美與我國可能復交
張平羣與達總統舉行密談

【達荷美·科托諾八日法新社電】此間可靠方面人士本夜表示：中華民國可能於日間在達荷美重新設立一個大使館。

那項消息，是在中華民國駐多哥大使最近訪問達荷美總統康嘉柯之後所傳出的。

中共駐此間大使李元權（譯音）今天曾拜會那個總統，詢及這次訪問的原因。

外交方面人士說：他曾獲告這純粹是一項禮儀上的訪問。

但在他離去之後不久，中華民國駐多哥大使張平羣即第二次拜會那個總統，接近總統府方面人士說：這次也純粹是一次禮儀上的拜會。

各觀察家認爲那項局勢，顯然同一年前的局勢正復相同，其時中共與中華民國均同時在此間駐有代表團，但是達荷美國這次顯然經已使到北平感到困惱，北平可能撤回其大使，一如中華民國一年前所首做到的情形者然。

【達荷美首都科托諾八日法新社電】此間觀察家說：達荷美臨時政府似正步向跟中華民國恢復外交關係。

台北官方人士報導：去年，達荷美跟中共的關係並不良好。他們說：中共未曾履行援助達荷美的協定。

達荷美跟中華民國重建外交關係時，……將係爲在跟中共建立邦交之後跟中華民國重建邦交的第一個非洲國家。

蔣夫人促請美國 以核子武器 炸北越地區
如西貢請求我卽派兵赴越

【威斯康辛州衛斯理城八日美聯社電】蔣總統夫人今天說：他建議以核子武器轟炸北越。

但她在她的母校衛斯理女子大學告知記者招待會說：那些核子武器祇應對工業中心和軍事地區使用，而不應用以對付人民。

有詢以她是否認爲中共會被爲直接的介入越戰，她說：「他們曾大部份顯示他們遇到對方有力量時卽重行考慮其各項恫嚇，而不把戰爭擴大起來。」

蔣夫人並說：中華民國如由西貢政府提出邀請，方始派遣部隊前往越南。

據蔣夫人論及中共加入聯合國的問題說：「我認爲那時聯合國將不聯合而是分裂起來。我們祇承認一個中國——卽是中華民國。」

她並說：中「華民國政府大有可能回返中國大陸，但她說：「我不能夠向你們說明在甚麼時候，但此事將會發生。」

荷蘭公主 明春結婚

【海牙八日法新社電】據此間官方宣佈：荷蘭女皇儲碧桃麗絲公主，將於明年三月十日在阿姆斯特丹與安斯伯格結婚。

那雙青年男女的訂婚，曾在反對碧桃麗絲公主與那個前西德外交家和平民安斯伯格締婚的若干方面人士當中引起一場風波。荷蘭女王裘麗安娜和王夫伯哈德親王，在參院批准這項婚姻之後廿四小時卽發出那項正式公報。

美蘇兩國關係 陷入空前低潮
柯錫金荒謬談話後

【華盛頓八日法新社電】國務院今日宣稱：該院對蘇聯總理柯錫金本週初接受「紐約時報」專欄作家勒斯頓訪問時之咄咄逼人的腔調，感到「失望」。（柯錫金接見勒斯頓時，指斥美國殺害越南無辜人民，並表示「只要越戰繼續下去」，他本人與詹森總統間，卽不能舉行會議。獨立之「紐約時報」曾於星期一刊載訪問記全文，今日蘇聯「塔斯社」則摘要發表。）

同時，此間官方人士評論此項訪問記與蘇聯本週決定增加其軍事預算時稱：他們憂慮莫斯科在加强其對越南之立場，美蘇之關係恐將日趨惡化。

國務院發言人麥克羅斯基對記者指出：「蘇總理不讓援美國約組織聯盟，殊不足驚異。」但他繼續說：「我們遺憾地指出，其談話中對世界上所發生之各項事情的片面描劃與明顯的極端歪曲，殊令人失望。」麥氏指出：勒斯頓在「紐約時報」訪問記中，亦表示同樣的失望。

其中勒斯頓抨擊柯錫金總理說共黨是在越南進行「侵略」，而美軍則進行「保護」。勒斯頓寫道：這是僞善的立場。官方人士在此間私下承認：蘇聯軍事預算增加百分之五，本身無何重要性。但他們强調此項增加在政治上與心理上是重要的。他們將此事與柯錫金之訪問記（加以其他跡象）合併下結論道：北平之宣傳已迫使莫斯科加强其立場。

【莫斯科八日法新社電】蘇聯已突然加緊對美國及其盟邦在越南與歐洲各方面與各種方式之行動的後果，發出警告。此間觀察家認爲：這種猝然之突然具體化，表示蘇聯謀求在爭取社會主義政府與共黨擁護其「具體政策」，反對中共之空言與「冒險」政策的企圖，已進入一個新的階段。

西德所產軍火 不許運往大陸

【波昂九日合衆國際社電】一發言人星期三宣稱：如任何人企圖輸運西德軍械給中共，聯邦政府將予阻止。國防部長哈西告記者招待會稱：一切軍械輸出須有出口證，且輸運軍火至發生國際緊張地區的出口證，不予發給。中共列爲此種地區。哈西係答覆有關西德軍火商施丹舒諾擬以飛機、巡邏艇、卡車與電子設備（共值四億馬克）售與中共之消息的問題時，作上述表示。

西德征教會稅 娼妓揮函反對
她說教會一向對她仇視
要見財政部長當面理論

【波昂八日路透社電】西德一名娼妓曾對西德政府最近就其收入徵稅的事情向西德財長達格魯訴苦，並且建議當面談談這件事情。

她在逐漸退化的信裡說：「我幹這份職業已經有了卅個年頭。現在，貴部人員卻要我納稅，這世界究竟怎麼搞的？各教會對我和我的同業一齊採敵視態度，政府卻要我們繳納教會稅，使我實在沒法理解！」

她要求達氏定個時間，好讓她前去晉謁，當面談談。

西德財政部發言人今天說：達氏是否決定親自答覆，現在還不知道。

美國務卿羅斯克說 北越必須撤軍 否則沒有和平

【華盛頓八日合衆國際社電】美國國務卿羅斯克今天說：北越部隊不退出南越，南越境內沒有和平可言。

羅氏在電視談話中這樣說。他說：美國永遠不會同意使南越喪失自由和安全的和平解決辦法。

……重新努力，俾設法使到越南和平會談早日開始進行。

【華盛頓八日美聯社電】美國國務卿羅斯克，將率領一個具相當規模的美國代表團，出席於十二月十四日至十六日在巴黎舉行的北大西洋公約部長級會議。

在廿八名美國代表中，包括兩名內閣部長國防部長麥南馬拉和財政部長科勒。其他的主要人員爲：參謀首長聯席會議主席惠勒將軍，巡廻大使湯普遜，駐法國大使波倫，駐北約代表克利夫蘭，主管歐洲事務助理國務卿里迪。

羅斯克將於十二月十二日離開華盛頓前往巴黎。

【倫敦八日路透社電】消息靈通人士今天在此間說：英國已在……

賭埋廢牌

陳子作

胡志明揚言 將繼續作戰

【巴黎八日法新社電】北越電台今天報導說：北越主席胡志明，最近在接見一位英國記者時說：越南人民已準備繼續作「十年、廿年或更長時間」的犧牲，直至在越南戰爭中獲得最後勝利。

在被問及北越在不尋覓結束戰爭的情況下，能經受美國的空襲有多長的時間時，胡氏說：「在戰爭中，當然有損失和犧牲。我們的人民已決心堅持戰鬥和作出犧牲十年、廿年或更長的時間，直至最後勝利。」

胡氏重申他的信心：如果美國停止空襲「侵略」，結束它在南方的「侵略」，並將其軍隊撤出南越，讓越南人民解決他們的事情，則越南的和平將立卽恢復。他說：「總之，美國政府必需接受北越政府所提出的四點立場。這種立場是解決越南問題的唯一基礎。」

殘廢者坐輪椅 居然打劫成功
事後伙伴推他飛遁

【馬利蘭州巴爾的摩市八日美聯社電】兩名男子（其一坐在輪椅上邊）聯合打劫一個撞球場的場主柯曼，劫去十七美元。

柯氏說：兩男子進入該撞球場後，把他叫了過去。坐在輪椅上的男子出手把他抱緊，另一男子則搜他的袋子，搶去十七美元。後來，兩刧匪都告逃去，坐輪椅的是連椅子被同夥推齊逃出門的。

雙子星座七號 進入六十六匝

【甘酒迪角八日美聯社電】「雙子星座七號」已於格林威治時間九日凌晨三時二十二分（香港時間上午十一時二十二分）進入第六十六匝飛行。

峴港附近 越共偷襲 發生激戰

【西貢九日合衆國際社電】躲藏在峴港以南卅哩的壕溝和掩蔽物中的共黨軍隊，於昨天以强力的自動武器槍火擊潰一支南越突擊隊。

該支政府軍是被共黨圍攻的數營政府軍。

一位發言人說：該支突擊隊出發至四哩處時，突遭遇在祇有廿碼外的淺溝中的共黨密集的自動槍火的狙擊。馳援的飛機也曾遭遇共黨强力的防空砲火，由於政府軍與共黨距離太近，飛機也很難投彈轟炸。

【西貢九日路透社電】數營南越地面部隊，於今天黎明時分，在這裡東北三百五十五哩處與約二千名越共部隊激戰。一位美國軍事發言人說：直至上午稍後時，雙方仍在激戰中。

無臉活着見國人 東德副總理自殺 因不滿媚蘇政策

【西柏林七日美聯社電】據報：西柏林市長勃蘭特宣稱有東德副總理阿柏爾（是東德的第一流經濟設計專家）爲何自殺的情報。

勃氏在本星期一晚宣佈：阿柏爾在跟東德共黨頭子烏爾勃里契發生嚴重歧見後，而於上星期五在東柏林其辦公室內開槍自殺。

東德通訊社在上星期五說：阿柏爾（四十八歲，兼任東德經濟計劃委員會的主委）是在精神突然陷入崩潰狀態後自殺的。該社說：阿柏爾在血液循環和精神方面已經患病若干時間。

消息靈通人士說：勃蘭特手中的情報，曾概括及阿柏爾在東德經濟未來日道路的問題上跟烏爾勃里契發生歧見的緣由。

勃蘭特說：東德和蘇俄在莫斯科商談簽訂一項使東德工業界要比從前以更多物品供應蘇俄的長期協定期間，阿柏爾和烏爾勃里契間便開始出現歧見。

阿柏爾自殺那天，蘇俄和東德則在東柏林簽訂一項長期易貨協定。

據悉：阿柏爾共所以反對這項協定，因爲蘇俄把擬供應東德的原料依世界市場的價格訂價，東德供應蘇俄的製成品則須依照優惠蘇俄的價格訂價。

東城·快樂
明天獻映 劇力萬鈞
派蒙司品張激彩大製
拉公出緊刺七偉鉅！
「戰血染征袍」巨星 史丹利·碧嘉
「戍馬」香宵艷星 茱麗葉·蒲柳絲
非洲巨星：根寶·金
聯合主演
有可歌可泣之故事
有扣人心弦之劇力
有奇風異俗之描寫
有緊張刺激之格鬥
喋血蠻荒
Dingaka

巫師作法
呼風喚雨｜導人迷信｜巫師發達｜法律無情｜家仇難報｜恨海難填
最有正義感 最有人情味
片上中文

百老滙 京華 黃金 樂都
百老滙加開12點半
第二週映
邵氏出品 特務智鬥悲壯動人彩色巨片
李麗華 嚴俊 主演
炸橋樑毀軍火 血肉橫飛 登陸戰游擊戰 激烈逼眞

SQUADRON 77
七七敢死隊
嚴俊 導演
SHAW SCOPE

國寶
新蒲崗遊樂場側
最後四場
邵氏出品武俠打鬥巨片 國語對白
原野奇俠傳
樂蒂 趙雷 聯合主演
明天獻映：大地兒女 陳厚 樂蒂
明天十點半早場：拉車少爺
明天公餘場：流亡皇妃

上屆冠亞季工姐 今年共事一攤位

一度爭妍鬥麗 此番握手言歡

如果你不是一位健忘的遊客，你一定會記得上屆的工展小姐是由馬月玲、陳愛琴和黎潔貞分獲冠、亞、季三席，這三位工姐的花容相信還深深留在遊客的腦海中。

在去年，這三位工姐分別在三個攤位掩旗吶喊，爲爭奪遊客神聖一票而各演雌風，可是到了今年，却由「各爲其主」而變成了「大團圓」，原來，只要你光臨工展會場一看，就可以發現這三位工姐，却成了衷誠合作的同事，在南順攤位服務。

上屆工姐冠軍馬月玲，今年是第三年在工展會服務，以經驗而言，可說是工姐隊中的表表者，在廿一屆工展時，她是在白花油攤位服務，去年則代表南順攤位參加競選工姐，終於艷壓羣芳，奪取冠軍寶座。今年南順攤位能獲去屆的前三名工姐在其攤位一同工作，亦是馬月玲從中「拉角」的功勞，馬小姐今年芳齡雙十，平日的愛好是看電影和旅行，在家中則喜打理家務，且看誰家倫郎君，能打動這個工展名花的芳心。

去屆亞軍陳愛琴去年是在小榜公工作的，年華「孖二」，她原是客籍人，但出生在印尼，由於戰亂的影響，所以在三年前隻身從印尼來港。游泳和聽音樂是她的嗜好，在歌曲方面，她比較喜歡印尼民歌，這點也許是由於她是印尼土生之故，她對記者表示：希望有一天能重返印尼與其家人聚首。

開平縣靚女黎潔貞，去年代表淘化大同參加競選工姐而獲季軍，她因爲與馬月玲私交甚篤，所以今年應邀爲南順攤位工作。這裏要記者還附帶告訴「王老五」一個貼士，就是在果你想請黎潔貞看戲，最好請她看「占士邦」等間諜片，因看打鬥片是他的最大嗜好。　本報記者平心

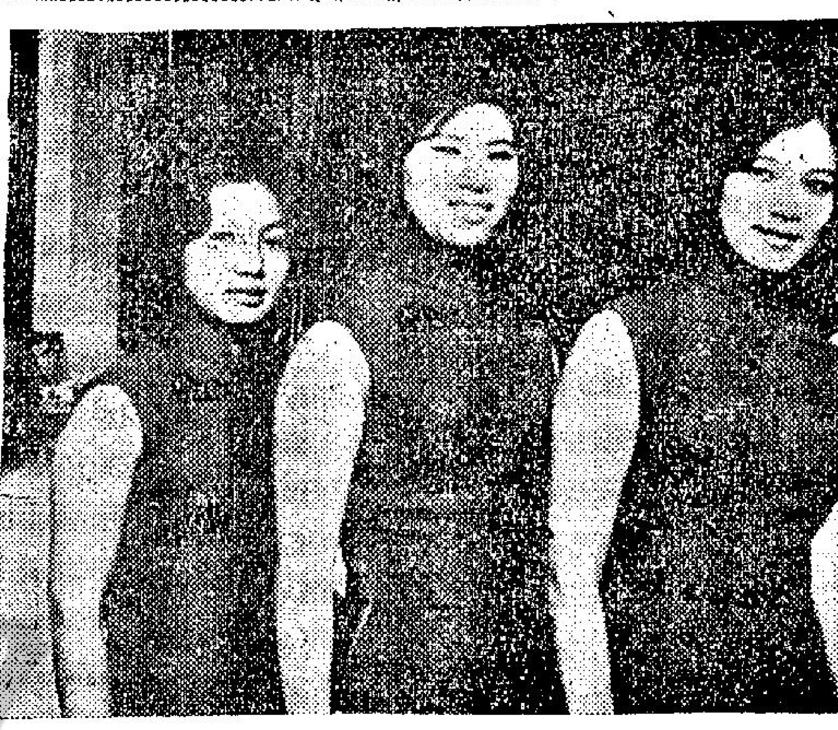

上屆工姐 風采依然 去屆榮獲首三名工姐，本屆同在南順攤位服務，圖右起：去屆亞軍陳愛琴，冠軍馬月玲，季軍黎潔貞。

工展節目陸續展開 攤位裝飾賽明舉行

繼續審定新出品改良品

【本報訊】本屆工展會攤位裝飾比賽，定明日上午十時舉行，由香港工商業管理處長陸鼎堂主持，並由工商業管理處聘請名流專家担任評判。大會昨已通函各參展廠商，於明日上午九時半前，將攤位貨品陳列整齊，揭開布幕，以便各評判員評判。

今年工商處指示攤位裝飾陳列比賽注意要點，由於香港近年來工業品輸出增加，故宜傳側重促進外銷，藉以吸引海外顧客對香港產品之興趣。因此，今年工展會內各大型攤位，都設有適當之貿易詢問處，內有桌椅、出品說明書、價目單及貿易詢問處小牌等，以便與海外顧客及本港辦家接洽生意。

凡經評定優勝之攤位，冠軍獎將獲得工商杯一座，由香港工商業管理處頒贈，亞軍獎將獲得工業總會銀杯一座，季軍獎將獲得中華廠商聯合會銀杯一座，其餘優異獎者將獲得工商處頒發獎狀。

各獲獎者，工商處將提早舉行頒獎禮，以便得獎者將獎品陳列在攤位內，以資獎勵。

又本屆工展會繼續舉辦新出品改良品之審定，審查部長尹致中昨已發函通知各會員廠號，請將送審貨品項目及製品樣本二份，連同大會規定之表式，逐項填妥，於明日前送交大會，以便審查。

凡參加新出品之貨品，須確屬本港工業製品本年度新製，向未經在本會歷屆展覽會展出過同類及類似者之首創新製品爲限。改良品亦以原自製品中有改良者，須將改良之型式附送新與舊二者之實樣圖案及適用效用之說明，二者確有區別者爲限。

凡經審查評定爲新出品及改良品合格者，將在會場所設之新出品改良品之特別攤位陳列，以資宣傳。並由大會分別給予獎狀，以資鼓勵。

第二十三屆 XXIII 工展特刊

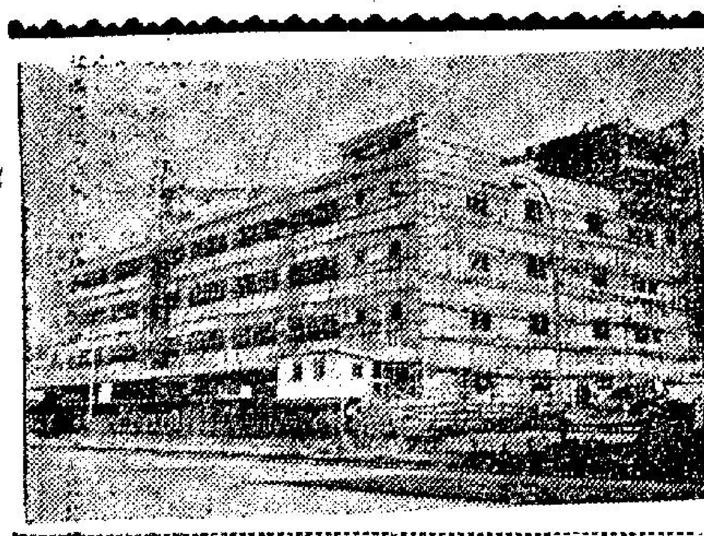

圖片說明　發達機器廠觀塘新廠房，本年底可完成，明春遷入開工。

花・花・絮・絮

小姐醉人不惜工本 袋裝牛腩熱氣騰騰

△有一位記者，原屬王老五，當他在某攤位訪問一位工姐時，其他行家向他開玩笑道：「阿×，阿×嫂剛才打電話來叫你買牛奶番去，睇仔等着食奶！」使那位仁兄面紅耳熱，好不尷尬！

△不知是鱷魚恤品質夠水準還是「鱷姐」夠靚，在攤位前流連者大不乏人，有一位身穿整齊制服的仁兄不知是那一個單位人員，昨日與友數人遊工展，在該攤位來回買了幾次恤衫，自己手拿幾件，朋友幫忙還拿着幾包。如果是「醉翁之意不在酒」，這位老兄亦算「不惜工本」了。

△「喉喇，任索啱驅風，「驅風油，有伯爺公，細蚊仔，有乜傷風頭暈，蚊叮蟲咬，一搽就好」，均隆驅風油，一位小姐口齒伶俐，如果選最佳推銷員，相信大有希望。

△在第七、八街淘化大同攤位裡介紹今年的新出品有袋裝牛腩，和沙爹牛肉，每袋僅售一元，這種袋裝食物，不止可當餸食，更可送飯。原因是這種袋裝食品採用特製耐熱膠袋封密，再放入保暖箱中保暖，故購買後打開膠袋時，仍是熱騰騰的。

△近年香港工業製品，以多樣化見稱，是屆工展小姐的服裝亦同港產品多樣化起來。不信嗎？請留意各攤位小姐的服裝設計，包值回你們花費兩毫子入場劵價。

△這一屆工展會場各攤位，似不約而同的綠化起來，既具城市化的色彩，又兼有園林之勝，至若商品的實用和優美，更不在話下。

△今年各攤位，設計和裝璜，有的是法國式，有的是義大利式，有的是中國宮殿式，集中西之大成，可以稱得上是中西文化藝術交流。今年攤位比賽，不知道用甚麼尺度爲評判原則。

△最有興趣的是家庭計劃指導會的陳列攤位，一幅宣傳招紙寫着「想免生育太密，請用子宮帽」，有家累的多仔公，不妨仔細端詳。

△令人觸目驚心的是香港交通安全會的陳列室，所展出交通失事的圖片。「應該在那裡過馬路」，這裡有許多幅圖片示範，值得你參攷，「同心協力，共策安全」，可保無虞。

△永勝恤衫的攤位建設得一如金字塔與的營房一般，三角型的頂端伸出幾支巨杉，掛着一個四角高的三角型大燈籠，上半黑字招牌，金字塔的上截是透明的辦公室，下截則是售貨攤位，非常別緻。

△對正大門口的伊人恤攤位，佔地二千餘呎，派出三十多位「伊人小鳥」爲遊客「度領」，其攤位設計，彷如四翼，難怪有某君謂，「伊人小鳥」的香居是「四翼齊飛」一式。

△邵氏影片公司今年的攤位裝飾仍是古色古香，一座壯嚴的古堡建築，中央懸掛「藏寶樓」三字，堡外還有石獅一對，鎮守中門，威風凜然。「藏寶樓」中不知藏的是何等寶物，欲知分曉，最好是往攤中一探，總不致身入寶山，空手而回。

工展詩壇

甄文亮

（一）

昨宵工展已開鑼，

觀衆入塲兩萬多，

可喜旺丁財也旺，

展塲老板劏新禾。

（二）

昨宵工展已開鑼，

洋溢歡聲喜氣多，

鵠候嘉賓叙握手，

鞠躬如也似嘉禾。

美僑治亞州貿易團 昨訪問工展會

【本報訊】美國喬治亞州貿易團，由團長柯姑夫人偕同團員比得魯氏、唐金寶、喬治賓蘭德博士、劉博士、輪夫杜利等，於昨日下午二時三十分訪問工展會，該會會長黃燕修，副會長蔡章閣，廠商會會董楊木盛、甄文充、黎膺宇、梁孟齊、林劲、林浩彬、周克暉、鄭耀飛及尹紹川、余思遠等在聯誼廳設茶點招待。由黃燕修會長致歡迎詞。

據該團團長柯姑夫人稱：該團此來，目的有三㈠轉動輪機和真空清潔機之授權運用及關于投資合作事業，㈡採辦木器製品、玩具禮物、什物、日用品等進口，㈢推銷美國鋼鐵、飼料花生等貨品出口。

隨由黃會長及欵接部長林浩彬等陪同遊覽工展會，彼等對各攤位之展品珠瑯滿目，備致推許。

伊人長彩花多欵靚

伊人長袖，花色多，欵式好，附圖是花旗袍的一欵，花紋別致，作竹葉型，最能襯托小姐太太們苗條的身段。同一花欵的旗袍，有幾個顏色，如黑地紅花、藍地白花、啡地金色。林林總總，聽任對喜愛每一種顏色的顧客選擇。在欵式上，它採取最新的膊頭襟、禿袖，衫長僅過膝蓋。售價僅爲廿九元五角。

廿世紀工展會 十八世紀禮服

長江公司西裝博物館中，由兩位職員穿起十八世紀的禮服，在該攤位門前亮相，吸引着不少遊客觀看。

開司咩綸 料子價廉物美

伊人恤出品的旗袍，用的是開司咩綸料子。這是一種不縐而輕軟，易洗，免熨，又富帶彈性，使它經得起水洗，日晒，穿着而始終不變的衣料，是近十年來製布業不斷研究的目標。而結果生產出的料子，不是達不到上面的效果，就是成本太高了，售價不能降到適合普羅大衆的要求。直到最近，得到成功的「開司咩綸」，經試驗，証實符合價廉物美的最高水準，在織造業來說，稱得上跨進了一大步！

「開司咩綸」在一般用家心目中，相當陌生。大家不免要問「開司咩綸」是一種甚麼東西？它是從尼龍裡抽出的纖維的織成品。「開司咩綸」又分兩種，一種是素色的；一種是有花的「開司咩綸」，百分之百是尼龍纖維織成，有花的一種，百分之七十是尼龍纖維，混入百分之卅羊毛紡製。尼龍纖維有一個特色，就是最能表現色彩本有嬌艷色澤；而混入羊毛織成的花欵，也七彩奪目。把有花的「開司咩綸」粗略介紹，計有織花、金綫、銀綫、條子、大小方格、金點、銀點，印象派的圖案等幾十欵。愛好任何色素，任何花欵料子的女仕，也可以從中選出個心意的一種。不論在經濟，時髦上，這種新料子，肯定必受女仕們歡迎。

佐膳品普遍平穩 猪下水市銷暢爽

【本報訊】今晨市場上各佐膳食品大盤，繁售價格普遍平穩、市銷亦暢。瓜菜類來貨豐沛，貨色好而價廉，三鳥來貨亦多，市銷極暢，鹹淡水魚來貨時多時少，蝦蟹暢銷，猪下水市暢。茲將市場各物售格列後。（每斤計）

瘦肉	四元二角
腿肉	三元二角
上肉	三元四角
腩肉	一元六角
猪肝	五元六角
猪肶	二元八角
猪心	三元六角
猪手	一元二角
猪脚	一元
猪腰	四元
乾水腰	五元四角
排骨	二元八角
肉排	三元八角
赤排	四元二角
腩排	二元六角
羊肉	四元八角
新界中雞	三元六角
新界上雞	四元四角
別雞	三元四角

肥鵝	三元二角
黃中鵝	三元
吹米鴨	三元
光米鴨	三元
谷鴨	二元四角
水鴨（隻）	十元
牛肉	三元二角
坑腩	一元八角
牛柳	三元六角
牛腰	一元五角
牛心	一元五角
石斑	五元二角
生石斑	九元
油斑	三元二角
大白倉	四元四角
小白倉	二元八角
撻沙	三元
紅衫	一元八角
馬友	二元二角

門鱔	二元
鮮黃花	二元二角
馬頭	一元八角
三坭	一元八角
曹白	二元
火點	二元二角
牙帶	一元二角
鮮魷	一元五角
大魚	二元四角
鯇魚	三元
大鯪魚	二元四角
編魚	二元四角
黃鱔	一元二角
生魚	六元四角
水魚	三元八角
龍蝦	八元六角
大蝦	五元四角
中蝦	四元二角
蝦仔	二元二角

大田雞	四元二角
鯇魚肉	一元四角
膏蟹	四元六角
肉蟹	二元八角
花蟹	二元二角
白果	一元五角
莧菜	六角
菜心	六角
洋葱	八角
芥蘭	七角
枸杞	五角
檳榔芋	五角
紅芽芋	三角
白豆角	七角
西洋菜	六角
紹菜	五角
青蘿蔔	四角
蘿蔔	四角
西芹	二元二角
日本芹菜	一元
粉葛	六角
白菜	六角
豆芽	五角
冬筍	一元
菠菜	一元
塘蒿	八角
韮黃	二元二角
莞茜	四元

街市巡禮

大蒜	一元二角
蓮藕	六角
歐洲洋葱	六角
涼瓜	五角
番茄	六角
麥筍	六角
茄瓜	四角
青瓜	四角
絲瓜	五角
薯仔	四角
冬瓜	三角
韮菜	一元
椰菜	四角
大菜	六角
滕菜	六角
洋椒	六角
芥菜	六角
生菜	九角
花菜（個計）	五角
餓眉豆	四角

註册總署年報透露 明德銀號破產內幕

【本報訊】註冊總署年報透露明德銀號東主之破產案，負債一千二百萬，相信係本港有史以來破產案中之最大者。截至今年三月底之過去一年間，清盤案比上年二十宗稍微增加，但年報指出，有更多經營失敗事件從未落在破產管理官手上者。

年報謂，銀行界發生困難問題首次可見之徵象，係明德銀號兩分行之擠提與及銀行監理官之接管。此銀號並非有限責任公司，係屬於一名東主，其生意初時係銀錢找換，做出售滙票生意甚多。該號有存戶四千，負債方面逾一千二百萬元。資產多係建屋地及建築中之樓宇。由於建築業繁榮轉慢，致該號未能以物業獲更多欵項，被迫關門。

是年度申請破產十五宗，比上年多五宗。

論及物業市場，報告謂，宏大之建築業繁榮之打樁聲，於一九六四年九月開始停止，而最低限度在市區之許多較古部份有極大變化之突然停頓。此係因一九六四年建築條例修訂條例，授權工務局禁止危樓之工程動工。但物業困難者之困難，並非純因此例影響。高價樓房之情況，市場早於一九六三至六四年已飽和，而一九六四至六五年初更壞，不特銷路滯，且租金跌百分之二三十。低價樓亦有數以千計空樓，往年樓宇未完成或未與工前即有人付欵之情形既無，反之，還須以分期付欵辦法以招徠買家。一家公司且報告，一次付欵買樓者可獲八五折，一部份汽車及酒菜一席。

星洲醫藥研究院 籌欵超過三百萬

由星加坡政府及星加坡大學，聯合籌欵興建的醫藥專科研究院，於十一月廿七日在星洲舉行奠基禮。奠基禮由前任星大校長拿督李光前博士主持，並由醫藥促進基金委會主席、邵氏機構總裁、拿督邵仁枚等先後在典禮中致詞，强調醫藥專科研究院興建之重要性。拿督邵仁枚首先表示他出任醫藥促進基金委員會主席時，實在有點猶疑，不敢接受這麼一個重大的籌欵運動責任，因爲四百五十萬元叻幣是一個龐大的數目。後來星洲政府爲了鼓勵基金委會，同意以一元對一元的辦法捐助這項計劃，政府捐助的數目以二百卅七萬五千元爲限，接着拿督李光前博士作了慷慨的捐獻，使整個捐欵運動熱烈起來。而社會人士更作了最熱烈的自發反應，捐欵目標是二百卅七萬五千元，但六個月來已超過三百萬，較原定目標超逾八十萬元。邵氏最後感謝政府及公衆捐欵人士的支持，才使這項原是困難重重的工作，變得這麼愉快，這次獻捐熱潮爲東南亞首次所見，今後在政府及人民繼續協助之下，星加坡作爲東南亞醫藥服務，醫藥教育，及醫藥研究，將加强其中心地位。

永盛祥公司 九龍分行開幕

位於香港永樂西街二百零九號二樓的永盛祥公司爲擴充營業起見，特在九龍旺角上海街五百六十三號二樓另設分行，已於昨（八）日開張。該公司專統辦環球名廠禽畜藥品、農業器材，並代理美國羅門哈斯公司農業化學藥品、殺草劑、植物殺蟲劑等。

高富石油氣 派員探訪各用戶

世界最大之「高富石油氣」，在本港上市以來，以服務迅速，備受家庭主婦歡迎。該公司爲慶祝美國高富石油氣四十五週年紀念，據香港火油公司石油氣部經理金世澤稱：高富石油氣係革命性之燃料。目前擁有港九新界門市部及經銷處共三十間之多，及七十部送貨車，且用無綫電控制，故用戶一經電話，即迅速送達。茲悉該公司以用戶激增，特派「高富訪問員」到各用戶探訪，聽取客戶意見，以便改良，該公司石油氣部設在九龍彌敦道七十二號昌興大廈一〇一室，電話六六一五〇二七二。

高富石油氣部經理金世澤解釋舊情氣情形

英空軍機械員 失踪後無下落

【本報訊】啓德機場英空軍之高級飛機機械員梁納雅瑟痛，由十一月起，即已失踪，迄今尚無下落。英軍憲兵及本港警察，均已接通知有關此人失踪之事。據報，自十一月起即未見上班服務，但警察發言人昨夕謂，相信此人現仍在港。

同時，十一月廿八日起失踪之美國水兵岩士廉，昨日仍未尋獲。

市場漫步　卜賢子

商家廠家・難關千萬重 高利貸月息六分

年關日迫，商場銀根日緊，除了一部份獲得外商銀行信任的廠商外，大都皺眉，高利貸月息高逾六分，仍無錢可借。

新曆年關日益迫近，一般銀行對於今年年終的結算，早就有了安排，表面看來，對於客戶的借用透支是有收無放，但實際上並未有步步緊迫的催收，因此，絕大多數的工商單位，可以安渡年關。目前有實物的工商單位，其中大部份與英商銀行交往的，英商銀行不必在新曆年關前將信用透支額全部收回，因爲經過了一個長時間的帳目來往，認爲信用可靠的，不會在新曆年關前收回信用透支額，故此大家相安無事。與華資銀行來往的工商單位，在過去兩個月間華資銀行認爲要收回信用透支額的，已經收回了，其中一部份尚未能收回的，現在加緊催收反爲不美，因此華資銀行現在亦很少加緊催收。另有一些沒有欠銀行欵項，憑本身的資本調度可以應付得來的，現在雖然年關日近，亦不會有困難。

最成問題的就是憑「息單」借入欵項的一部份工商單位，因爲平時一向付出高息向按揭商借貸週轉，在「鴨食鴨」的環境下，早就顯得捉襟見肘。現在一般做「息單」的按揭商，大多數被拖瀉，想收回也很困難，那些按揭商大部份是潮州幫，貸出欵項的對象自然是潮州幫的工商單位，而又屬於普通商店和小工廠，他們平時根本上沒有獲得銀行的借用透支，雖然有銀行戶口，但大多數是入一張支票就連隨簽出一張支票提欵。現在按揭商催收欠欵已經急如星火，但憑「息單」借出的欵項，根本上沒有抵押品的，因此催收的人儘管一日數至，但欠債的人仍是一味推拖。目前那些做「息單」生意的按揭商，本身已經感到週轉困難，因爲他們也欠別人錢，他們向客戶催收得很緊，別人向他們催收亦同樣緊，於是那些吃慣高利息的，現在已經陷入進退維谷的境地。

但亦有不幸中之幸的一部份工廠，這就是欠「廣託」錢的，基於「廣託」由政府破產官辦理清盤，欠「廣託」錢的工廠可以向政府當局申請分期攤還，聞說很多申請攤還的期間是十年內，如果欠一百萬元，每年攤還十萬多一些，即是每月攤還不到一萬元，他們現在反爲可以鬆一口氣。不過，那些申請長期攤還「廣託」債項的工廠，其信用如何，大家都已瞭解，他們欲想向其他銀行打關係，獲得一些信用的透支額，亦不容易，因此，那一部份工廠現在購買原料，都是付現的。不過，他們現在企得穩，久而久之，相信也有其他銀行肯對他們作信用貸欵，以及供應原料給他們的商家恢復放賬，因爲那些工廠共有一百多家，其中有的中大型的工廠，「廣託」清盤他們反爲因禍得福，最低限度是已經向「廣託」借入的一筆錢用於建廠房、購置新機器以及用於週轉的，不必在年關前全數歸還，故此這些工廠對於新曆年關的安渡，似乎比較另一些工廠來得輕鬆。

不過，現在仍有很多工商單位欲籌錢過新曆年關的，實在無處入手，因爲借萬元日息二十元，等於月息六分過外，也不容易找尋息單的對象，這些工商單位，應付年關就相當吃力了。

泉章居旺角分店昨開幕盛況

泉章居分店　圖爲泉章居大飯店新設旺角分店開幕剪綵時攝。

【本報訊】以客家菜著稱的泉章居大飯店，爲加强爲顧客服務起見，特在旺角花園街九十一至九十五號自置舖位一連三間二、三樓地下，增設旺角分店，擴充營業，於昨日下午二時舉行開幕典禮，由邵氏影星何莉莉及王羽、秦萍、羅烈等主持剪綵，到賀嘉賓有台灣觀光局、泰國觀光局、恒生銀行、廖創興銀行、崇正總會、深水埗街坊會、嘉應五屬同鄉會、陳氏宗親會、張發奎將軍、黃麟書、謝伯昌、官紳名流千餘人，由該店董事長陳奕泉，總經理陳日章及各高級職員迎迓，各界致送花牌花籃甚多。開幕禮告成後，由該店董事長暨總經理設欵接嘉賓入座，並有酒會招待，賓主舉杯祝賀，由下午六時起正式開始營業。

本港股市行情

十二月九日 正午十二時報價

股票名稱	最高成價	最低成價	成交股數
滙豐銀行	一四八		一四〇
倫敦註册股票	一四三		一〇〇
九龍倉	五二・五	五二	一、一〇〇
太古船塢	一三・七		一、二〇〇
大酒店	一九・六		一〇〇
城市酒店	四・四五	四・四二五	一、〇六二
置地公司	五九		一七六
電車公司	二九・八		五〇〇
九龍巴士	三〇		三〇〇
油蔴地小輪	四二・七五		一七〇
九龍電燈（除息）	一八・五	一八・四	三、二七七
九龍電燈	二三・九		二七五
電話公司	二五・一		一、五〇〇
太平企業（除息）	三・七五		四、〇〇〇
恰和	一〇・六	一〇・五	四、六〇〇
青洲英坭	三八・七五	三八・五	二、三三三
牛奶公司	二九・五		七五〇
連卡佛	二一・五		五〇〇
聯合橡膠	三・〇七五		二、六七五
和記企業	九・九		一、〇〇〇
南洋紗廠	一〇・一		二〇〇

上午成交總額：四七〇、〇〇〇元

電台播音節目

本欄刊登節目，係依據各台來稿發表，倘有更動，概以該台臨時宣佈爲準。

香港電台　今日下午四時：

（中文台波段：六四〇千週，波長四百六十八公尺。短波：三九四〇千週，波長七十六・一四公尺。超短波調頻：九十四兆週。）

天氣報告。四時三十分，重播名著「安娜・卡列尼娜」。五時，亞根聞庭，音樂。二十五分，農產會交通概況，時代曲。五十五分，鮮魚批發報告，天氣報告。六時，粵、國、潮、客語新聞及特別報告，今日工展。三十分，粵曲。七時，校際常識問答比賽。三十分，時事實錄。五十分，一週農事提要，天氣報告。八時，工展遊客點唱。三十分，粵曲。四十五分，漁民天氣預告，轉播香港會球場足球表演賽「華聯對新加坡」。九時四十五分，時代曲。十時，五羊曲苑。十一時，時代曲。十五分，重播文獻故事。三十分，錄音轉播倫敦粵語新聞，時代曲。五十七分，天氣報告及漁民天氣預告，粵語新聞簡報。十二時，廣播完。

明日上午播音節目：七時，時代曲。十五分，天氣報告，轉播倫敦粵語新聞及時事評論。三十分，天氣報告，時代曲。五十六分，天氣報告及漁民天氣報告，特別報告。八時十五分，空中問答。五十分，中央市場鮮菜價格報導。五十八分，天氣報告。九時，國語，潮語新聞，特別報告。二十五分，詩聲詞頌。三十分，我愛大自然。十時，牀前展讀。十五分，故事演講「東周列國誌」。四十五分，點唱節目（五十八分，天氣的告）。十一時三十分，粵曲選唱：㈠六載相思淚，㈡林沖之山神廟。

商業第一台　今日下午四時：

（第一台波段：一〇五〇千週，波長二百八十六公尺。）

天氣報告，時代曲。三十分，跳舞粵曲。五時，兒童信箱。三十分，一曲寄心聲。六時，轉播港台新聞簡報，天氣及各地天氣報導，時代曲。三十分，西曲點唱。七時，街知巷聞。三十分，音樂晚會。八時，藍燈小說「血濺街頭」。三十分，廣播社會喜劇。九時，星期小品「碧海青天夜夜心」。三十分，天氣報告，港九時事。四十五分，賽馬漫談。十時，「大丈夫日記」。三十分，電影故事「張愛蘭巧破溜手黨」。十一時，天氣報告，粵曲。三十分，明日節目預告，時代曲。五十九分，轉播港台新聞簡報。十二時，天氣報告，完。

明日上午播音節目：七時，清晨音樂。十分，節目報告。十五分，口琴音樂。三十分，天氣報告。三十五分，時代曲。四十五分，天氣預測，時代曲。五十分，座右銘。八時，轉播香港電台新聞報導。十分，天氣報告。十五分，粵曲：風雪訪情僧。三十分，重播升中會考指導英文科。九時，天氣報告，街市行情。三十分，南音「五虎平西」。十時，時代曲點唱。三十分，婦女生活節目。十一時，報導東南亞各地天氣情況。五分，社團簡報。十分，時代曲。三十分，倫理小說「親情」。

商業第二台　今日下午四時：

（第二台波段：一一七〇千週，波長二百五十六公尺。）

天氣報告，重播歐西小說「塊肉餘生」。三十分，股市行情報導，西樂。五時，漫畫化小說「一枝花」。三十分，粵曲。六時，轉播港台新聞簡報，天氣及各地天氣報導，粵語流行曲。十五分，成語故事。三十分，升中會考指導。七時，粵曲點唱節目。三十分，時代曲點唱節目。八時，工展訪問。三十分，西曲點唱。九時，天氣報告，科學天地。十五分，馬場動態。三十分，鐵面無私「洗骨雪沉冤」。十時，國學講座。三十分，社會小說「狀元及第」。十一時，天氣報告，明日節目預告。十分，重播座右銘，輕音樂。五十九分，轉播港台新聞簡報。十二時，天氣報告，完。

明日上午播音節目：七時，清晨音樂。三十分，天氣報告，音樂譜子。四十五分，時代曲。八時，轉播香港電台新聞報導。十分，天氣報告。十五分，二十分，三十分，四十五分，天氣預測，歐西音樂。九時，天氣報告，時代曲。三十分，粵曲：㈠原璧歸趙，㈡晨花扇。三十分，時代曲。十時，天氣報告，國魂第五十一輯「萬里長征」。十一時三十分，報導東南亞各地天氣情況，曲：㈠一代天驕，㈡貧錯相思哀錯情。

麗的銀台　今日下午四時：

粵曲。三十分，倫理小說「雨後斜陽」。五時，兒童長篇小說「靈荒歷險記」。十五分，兒童歌曲，金價報告。三十分，俠義故事「倚天屠龍」。六時，西曲。三十分，偵探小說「鬼偵探」。七時，綵馬報導，賽狗預測。三十分，奇俠武俠小說「虎胆英雄」。八時，新聞報導，天氣報告，晚間節目報告。十五分，馬經。卅分，時代曲。四十五分，轉播足球表演賽「華聯對新加坡」。九時三十分，粵曲，報告教育台明日節目。十時，長篇趣劇「少寶多賺」。三十分，子夜談「青衣恨史」。十一時，新聞報導，天氣預測，體育消息，明日節目報告。十五分，夜靜聽清歌。十二時，完播曲。

麗的金台　今日下午四時：

粵曲。三十五分，股市行情報告，時代潮曲。五時，潮語武俠故事「劍嘯荒原」，金價報告，中文電視節目報告。三十分，藝術歌曲。六時，越劇。三十分，最新潮曲。七時，社會服務，報告教育台明日節目。十五分，時代曲。三十分，新聞報導，天氣報告，晚間節目報告。八時，間諜小說「諜網驚魂」。三十分，靜話「彭公案」。九時，戲曲介紹。十時，國語戲劇化小說「丐俠」。三十分，山川人物。四十五分，潮州音樂。十一時，新聞報導，天氣預測，體育消息，明日節目報告。十五分，青燈夜話「冰墓之鬼」。四十五分，國樂。十二時，完播曲。

中文電視　今日下午六時：

節目預告。二分，快樂生辰。三十分，大家唱。七時，世界新聞。十五分，美的研究。四十五分，萬里遊蹤。八時十五分，啼笑皆非。四十五分，士農工商。九時十五分，粵語長片「再世奇緣」，任劍輝、羅艷卿主演。十一時，最後新聞及天氣報告。五分，閉幕曲。

綠村電台　今日下午四時：

（中文台波段：七三五千週，波長四百〇八公尺。）

時代曲。三十分，人人播音。五時，時代曲點唱，天氣報告。三十分，兒童故事。四十五分，粵曲。六時，話劇。三十分，粵曲點唱。七時，戲劇化小說。三十分，賽狗塲巡禮。四十五分，時代曲。八時，住家男人。三十分，西曲點唱，天氣報告。九時，丈夫日記。三十分，粵曲，天氣及漁民天氣報告。十時，粉面金剛。三十分，談天說地。四十五分，時代曲，明日節目預告。十一時，有求必應。三十分，粵曲，天氣及漁民天氣報告。十二時，完。

明日上午播音節目：七時，早晨音樂。十五分，晨鐘暮鼓。二十分，輕音樂，天氣報告。三十分，英語教授。四十五分，歐西音樂。八時，節目預告，小曲。十五分，時代曲，天氣報告及漁民天氣報告。三十分，粵曲。九時，家庭食譜。十時，時代曲。四十五分，兒童故事。十時，南音。三十分，粵曲。十一時，婦女節目。十五分，時代曲。三十分，粵曲。

美股市走勢平均指數

【紐約八日美聯社電】杜鐘斯美國股市八日收市平均指數如下：

類別	開市	最高	最低	收市	收市比較
工業三十種	九五二・五六	九五六・六三	九四三・四二	九四六・六〇	跌四・七三
鐵路股二十種	二四四・三〇	二四五・九六	二四二・〇八	二四三・五三	跌〇・〇二
公用事業十五種	一五二・八一	一五三・六九	一五二・二四	一五二・五七	跌〇・五二
雜項股六十五項	三三六・四四	三三八・七八	三三三・五七	三三四・九〇	跌一・〇八

左圖爲英京洋服呢絨公司上海街一〇九號正店舉行特價酬賓門面

今年的西衣絨料最抵買
九龍英京疋頭洋服公司
最新運到呢絨大量推出

自銀行潮後，本港市面一般購買力均轉弱，復因天氣影响，冬季物品未見暢銷，大多削價以求脫手，今年最抵買者莫如西衣絨，上等之英國絨每碼僅售三四十元之譜，每套連工亦不過百五六十元，較之往年，相差甚遠。

最近九龍方面之英京洋服呢絨公司更大量推出世界各大名廠西衣絨數萬碼，分別在上海街一〇九號（近佐敦道）及九龍城福佬村道口該公司兩門市部公開發售。聞該公司擁有現代化之工塲多所，熟練技工數百人，批售零沽，剪裁縫製，各適其適，顧客莫不稱便。附圖爲該公司根據最新時款，裁剪的一襲線條簡潔的西服。

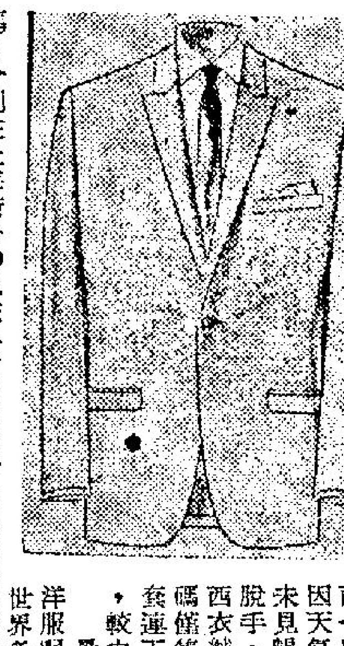

你是否覺得——
別人穿西裝漂亮
自己穿西裝蹩脚
講價錢造西裝
提防會上大當

一般人都會有過樣的感覺，別人穿的西裝很好看，自己穿的西裝總是不愜意，還是甚麽道理呢？原因很簡單——就是你沒有選擇好一家理想的服裝店子。

通常出售呢絨的店子，大都缺乏裁製衣服的經驗，裁縫店又沒有大量的絨料供你挑選，所以你穿起來的衣服，有時手工好，而絨身壞，有時絨身好，但手工差，或者是花色不配合自己的身型，所以你要裁製一套西裝的時候，最好還是選擇經營呢絨同時設有工塲的服裝公司，但具有此類條件的服裝公司畢竟有限。

九龍方面之英京洋服呢絨公司可說是此類之表表者，該公司在上海街一〇九號（近佐敦道）及九龍城福佬村道口設有門市部，當你要裁製西裝的話，不妨先去看。

討價還價的商業陋習，在世界各文明大都市裏，早已被淘汰，香港是世界著名的商埠，并擁有購物者天堂之盛譽，而這一陋習，竟普遍的存在，實在是出人意外的。

就以造一套西裝來說，原價二百元，有時一百七十元可成，有時一百五十元可成，有時甚至一百廿元亦可成，使顧客無所適從，價值二百元一套的西裝，你用一百二十元代價得之，當然滿心歡喜，卻未想到「老襯」就是你，但價錢何以會相差這麼大？很簡單，「出術」而矣。怎樣出術法呢？事關商業道德，作者保存忠厚不便揭發，留待聰明的讀者自己去想好了。

不過，當你要裁製西裝的時候，何不選擇一家明碼實價的洋服公司呢？英京洋服呢絨公司就是明碼實價的，一套西裝用料多少？價錢多少？手工多少？均一一例明，顧客可一目瞭然，自行挑選，該公司歡迎各界前往參觀。

⇦圖爲英京洋服疋頭公司上海街正店櫥窗陳設及疋頭洋服堆陳情形。

⇨英京洋服呢絨公司介紹的一襲歐美今年流行西服，款式是『貼膊、直身、小襟頭、三顆鈕、小圓角』。這襲新西服的優點，對身裁較矮，或畧爲肥胖的男士，都有藏拙的效果。至於體態適中與身裁修長男士，穿來更見瀟洒脫俗。

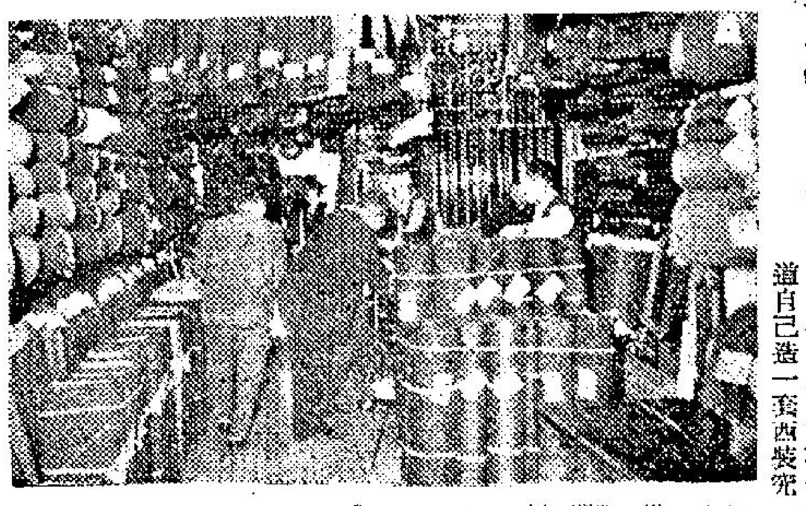

⇨貨積如山，正好爲英京洋服疋頭店的寫照。該公司不論任何新舊款式絨料，都有充足供應。

你知道嗎？造一套西裝要多少料子

很多人因爲不知道自己造一套西裝究竟要用多少料子，常常遭受到許多不必要的損失，因爲料子買多了，白白浪費金錢，買少了，又不夠裁剪，索性交給服裝店包工包料，有時給店員算多了太不值，這一問題表面上看來是很容易解決的，祇要問一次裁縫自己用料多少，以後記起來就是了。

可是，問題並不這樣簡單，因爲呢絨的封度有寬，有狹，有些縮水量大，有些縮水量少，同時裁剪方法亦極有關係，有些服裝店，原來要用三碼料子一套的西裝，用兩碼六角便可裁成，他們把料子縱橫穿插，裁成的衣服，穿不到一個月就變了，正確的用料可照以下的方法計算：假定一個普通身材的人，用58吋——60吋封度的絨料（西衣絨通常都是58——60吋封度的），計算的公式如下：

褲子的長度2倍＋20吋十縮水量4吋—正確的用料量，但牌或絨料封度不同，可酌量增減。如果你到九龍英京洋服呢絨公司去造衣服，他們的牌價上面一一列明用料量，絕不取巧，不妨前去參觀。

⇨圖爲英京洋服疋頭公司，九龍城分店陳列呢絨及縫製竣工西服整齊排列情形。

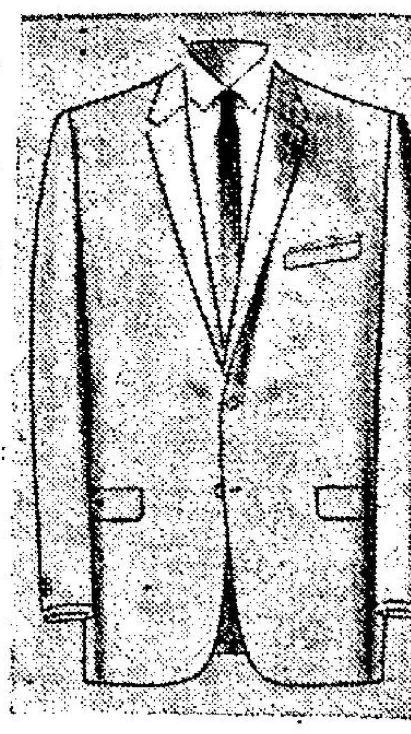

⇨另一套最新時款西服裁剪式樣，這套西服兩顆鈕，綫條簡潔明朗。

教你怎樣鑑別英國絨

英國絨質地較佳，這是盡人皆知的，但市面膺品充斥，易爲所愚。但鑑別並不困難，凡是織邊上有英國製（MADE IN ENGLAND）字樣便是英國絨，或絨面上印有此類字樣者亦屬正貨。如果你還恐上當的話，最好是到九龍英京洋服呢絨公司去選購，該公司每種絨料均有清楚的說明，顧客保無上當之虞。

西服良窳的關鍵 縮水處理

有人一夜之間長高了三吋，經過一陣納罕之後，才發覺原來所穿的西裝縮了水，這雖屬笑話，但絨料未經縮水處理，縫製起衣服來是一定走樣的，任憑怎樣好的絨料，都少不免要縮點水，所以縮水處理是裁製衣服的主要步驟。

服裝店不肯替客人料子縮水的原因，一方面是想省點料子，每套衫省下一些，長年算起來，數目就很可觀了；另一方面是處理縮水手續很麻煩，要有地方晒晾，又要有隔離色素設備，又要經過機械熨平等等（蒸汽縮水是不夠徹底的），需要很多人力，無形中增加了成本。但有信譽的服裝公司，就不肯失去顧客的信心，像英京洋服呢絨公司就是任何絨料必經過縮水然後裁製的，所以不會走樣。

英國EXWRTEX（億壽的士）
每套 $171　每碼 $36
英京洋服呢絨公司發售

1965-66年英國第一名廠西衣絨 LICTORTEX（老人牌）
每套 $201　每碼 $47
請向英京洋服呢絨公司選購

英國名廠絨 百桃廸斯POTOTEX
每套 $159　每碼 $32
英京洋服呢絨公司總代理

英國車頭牌TOURTEX 送禮佳品
每套 $187　每碼 $42
請即向英京洋服呢絨公司選購

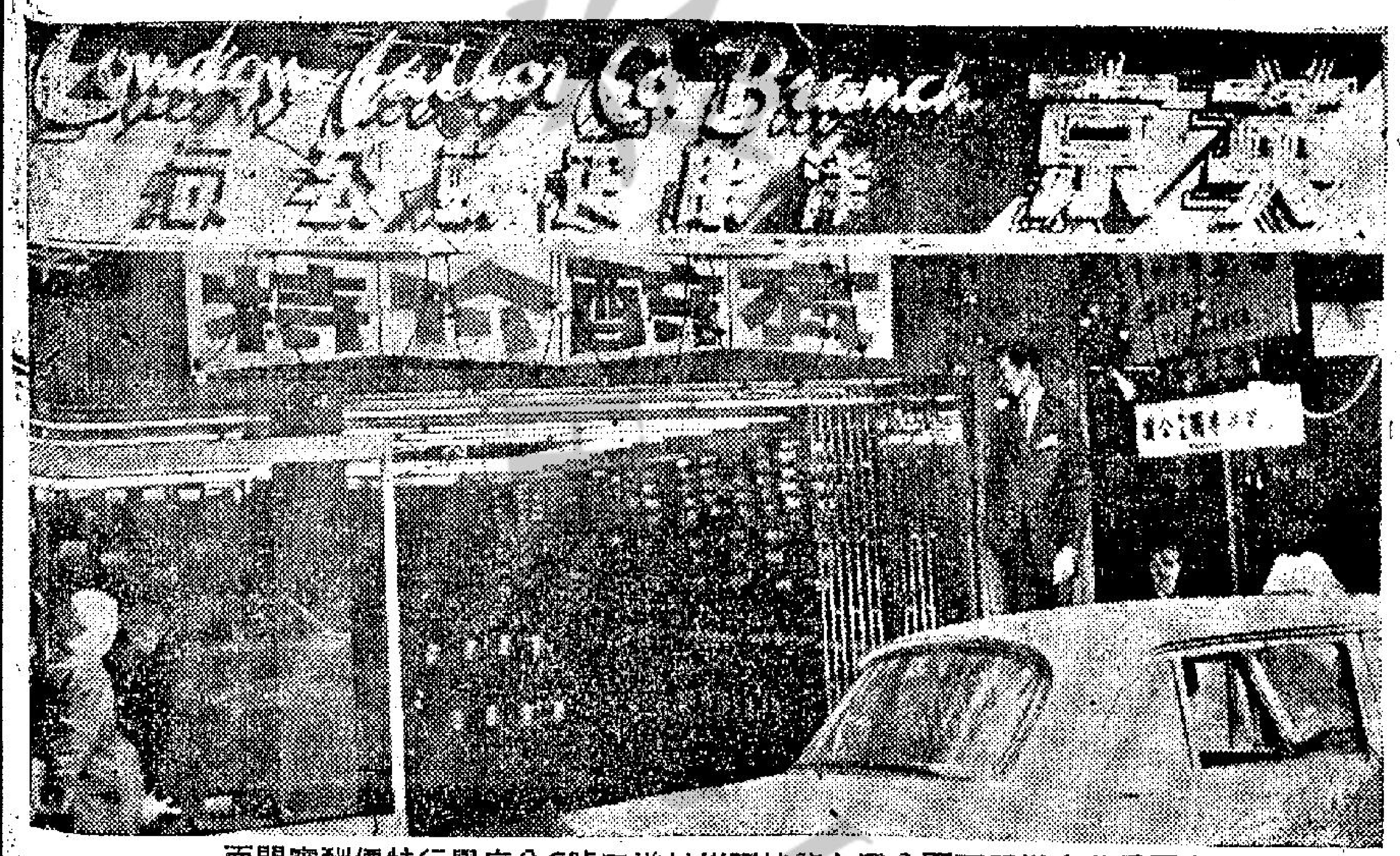

上圖爲英京洋服疋頭公司九龍城福佬村道二號C分店舉行特價酬賓門面

英京洋服呢絨公司

九龍上海街一零九號（近佐敦道）電話：八四六二二六　八五〇二五八
九龍城福佬村道弍號C（近太子道）電話：八三二一九二　八二〇七三五

英國 士葛威路臣 SCOTT WILSON　每碼 $28.00　連工每套 $148.00
英國 逸士 YATES（16盎司）　每碼 $26.00　連工每套 $143.00

名稱		每碼雙封	連工包料每套價目
英國 TOURTEX	車頭的士	42.00	187.00
英國 LICTORTEX	老人牌	43.00	190.00
英國 FINTEX	芬的士	套庄	440.00
英國 DORMEUIL	眾美非	70.00	266.00
英國 WAIN SHIELL	溫些路	55.00	224.00
英國 SPORTEX	士林的士	57.00（每件）	162.00
英國 TOWNTEX	湯的士	86.00	310.00
英國 JACK HARDY	積哈地	55.00	224.00
英國 GLOREX	哥力士	45.00	196.00
英國 CENSORTEX	仙梳的士	44.00	193.00
英國 ROBERT CLOUGH	羅拔高夫	35.00	168.00
英國 HARRISONTEX	夏利臣	37.00	173.00
英國 SCOTT WILSON	士葛威路臣	28.00	148.00
英國 QUEENTEX	皇冠的士	33.00	162.00
英國 YATES	逸士	26.00	143.00
英國 VICTORIATEX	維多利亞	29.00	151.00
英國 PELECIA REGD	比利西	31.00	157.00
英國 BRITWEV	波利域	31.00	157.00
英國 TRIANGLETEX	三角牌	34.00	165.00
英國 TERYLENE	特麗綸	40.00	182.00
英國 EXUTEX	億壽的士	36.00	171.00
英國 POTOTEX	百桃廸斯	32.00	159.00
英國 DOUBLE FLAG	雙旗牌	26.00	143.00
英國 KAYE & STEWART	史超域	45.00	196.00
英國 MASON	地球牌	34.00	165.00
英國 FLY HORSE	飛馬牌	32.00	159.00
英國 ELDECO	三魚牌	70.00	266.00
英國 SYKHEB	西及	45.00	196.00
英國 JOHN TAYLORS	莊泰來	50.00	210.00
英國 DOUBLE FLAG	雙旗牌	26.00	143.00
NIKKETEX	牛角牌	26.00	143.00
MILLIONTEX	美倫的士	22.00	131.00
K K K TEX	三K的士	20.00	126.00
白領造禮服絨		30.00	154.00
幼毛斜紋絨	花欵太多，不能盡錄	18.00	120.00

價目如有錯漏，以本公司牌價爲準。上列各貨，售完爲止，再無新貨來埸，祈爲見諒！

本公司在英、美、加、紐、澳、台等地均設有代理・代寄各地郵包

來料代工每套七十元

三大保証
1. 檢定最高級洋服
2. 裡、朴採用英國最標準之出品及TAILOR'S WADDING墊肩
3. 所有用料一律經過良好之縮水處理

本公司謹以至誠敬告閣下：邇來毛絨，五花八門，礦物質及植物纖維等膺品，充斥市面，涇渭難分，易爲取巧，本公司專營毛織品「獨沽一味」，顧客保無上當之虞，倘有膺品，包退包換。

本公司劃時代的貢獻

凡大減價必宣傳多於實際，但有信譽之公司減價，顧客必實受其益，請移玉前來參觀當知實際。

每碼雙封　保証全毛　十六元起　足重十四盎司

名貴西衣絨

別家有的貨式，我們必有！

別家沒有的貨式，我們獨有！

卡露碧嘉的成功史

·胡荻·

美國每年都有數以千計的美女湧向影都好萊塢，去找尋名譽、金錢和愛情。但大多數是乘興而來，掃興而去。祇有很少數獲得成功。然而一旦成名，其美好的收穫却往往是較她們原來的夢想還要美滿。

卡露碧嘉就是幸運兒之一。

芳齡三十三的碧嘉小姐，是紅得發紫的大明星。她知道擺在她前面的是甚麼，她不慌不忙地做去，一切都很順利。顯然的，她對電影的生涯是在小心計劃着的。她所拍的新片並不很少，有時，在同一個城市中會同時上映她所主演的幾部影片。

看來，卡露碧嘉正逐漸接替伊利莎白泰萊而成為好萊塢的影后。但她應如何做才能登上這一寶座，却不是輕易的事。

她美麗而不脫俗，她性感而不同於瑪麗蓮夢露。她的印象並無與衆不同。然而，她具有一種特質，那是一種難以解釋的，推她走向成功的寶座的特質。有的人會說，那是她的大明星聲譽促使她更走向成功。實際上却不然。不是有不少在一開始就走紅，而聲譽也不亞於卡露碧嘉的大明星嗎？她們今天在那裏呢？有的因酒精或尼古丁而墮落，有的因不堪夜生活和影迷們的糾纏而離開影壇，有的是因為其他許多她們自己才知道的原因而離開水銀燈下的生活。總之，她們都消失了。

卡露碧嘉從來不受好萊塢的環境所困擾。她對票房紀錄有着敏銳的反應。她為了提高票房紀錄，對在影片中的穿着和表演不會斤斤計較。

她在十一歲的時候，雙親離婚。那時她正就讀於匹茲堡附近的一間中學。她在中學時代已醉心於舞台藝術，她曾多次參加學校劇團的演出，但沒有一次能担任主角。中學畢業後，她移居匹茲堡，與再結婚的母親一起住。在匹茲堡的專上學院中，她曾跟一位叫伏爾泰的魔術家學魔術。由於她的出色的魔術表演和舞蹈，她有機會轉移到紐約的戲劇界中活動。

她曾在紐約任電視演員，隨後又曾在百老滙戲院演出。她的第一任丈夫是一位退休的皮貨商人。

當她在百老滙演出期間，她參加了演員俱樂部。那位介紹她參加演員俱樂部的導演加弗因，却成為碧嘉的第二任丈夫。起初，加弗因曾對她說：「妳是我所見過的最差的女演員。但妳有一種特質，妳應該善於運用它。」在加弗因悉心指導下，碧嘉果然大有進步。她被演員俱樂部推薦參加由羅拔安德遜所導演的名劇「夏日漫漫」，她獲得各方面的好評。就在這個時候，她和加弗因結婚了。不久，她又在由伊利莎白泰萊和洛克遜所主演的「巨人」一片中，飾演泰萊的女兒。華納公司對其演出甚具印象，他們與碧嘉簽訂了一份七年的合同。然而使碧嘉一舉成名而登明星寶座的，還是「春情嬌娃」一片。她在片中飾演一個心理變態而生理發育良好的十九歲的浪漫女郎。她使影迷大為顛倒，也引致一些正人君子和母親們的指摘。但是，她却成名了。她曾因此片而獲得奧斯卡提名獎，但她却躲起來不去領獎。她將頭髮染黑，並穿着布袋裝，極力避免人們的注意。後來，她從華納公司領得她份內的利潤廿五萬美元。

她在演出「春情嬌娃」一片之後，一直躲藏了一年。直到一九六〇年她赴歐洲度假時，她才再度出山。在羅馬，有一位攝影家請求她拍一張穿比基尼泳裝的照片。她先是驚聲叫起來：「比基尼照片，我是一位明星呢。」但是，經不起那位攝影家一再要求，她終於被說服了。她的比基尼泳裝照片，曾在義大利各雜誌封面上風靡一時。她在憶述當時的情形時說：「許多人都要我接受我是性感的這一事實。」她回到美國後，即恢復穿着時髦的稱身服裝，並不時讓其照片在雜誌上發表。

一九六二年，她在百老滙演出「歡樂今宵」一劇，雖然紐約的劇評家說她過於做作，但觀衆却甚為讚賞，特別是對她穿着黑色的夜裝所演出的那一場，更為欣賞。之後，她又重返影壇，在「平西誌」一片中，飾演一個由少年至中年的女主角。這一片使她重振在影城中的聲望，而她在「江湖豪客」一片中飾演珍哈露型的性感演出，使她在影城中紅透半邊天。

影城風雲是變幻莫測的，未來如何，誰都不能預料。有一點可提的是，在當前衆星中，卡露碧嘉似乎是最有希望接替影后寶座的人物。

美國男女愛去滑雪的內幕
滑雪斜坡狂歡場所

·小兵·

根據統計，今年冬季將有三百萬美國的熱心滑雪的男女，在雪山斜坡活動，可是絕大部份的滑雪「活動」將不在戶內舉行，而且室內進行，他們不必要參加滑雪。

雖然今日在美國的滑雪已成為發展最快的冬季運動，但是滑雪場也是男女互相追逐的競賽地，今年冬季可能情形更加熱烈。在維蒙特州工作的滑雪教師羅拔史朗寧說：「準確的數字是難以獲得的，今日的滑雪家確是喜歡滑雪，但他們也尋求各種刺激，現在的滑雪山區，倘若沒有舒適設備的小屋，另加上一些好的食肆，是賺不到錢的，也許他日雪山嚴限從事滑雪運動，但現在我不敢說沒有一些純粹是找尋刺激的男女。」許多人目覩雪山的變化現象，都同意克朗寧這個見解的。

從紐約開赴維蒙特州滑雪勝地專車的是免費的，滿載快樂的男女向北駛行。在途中男女已開始建立友誼了，而且容易發展，整車的陌生男女，頃刻之間，頓然成為雙雙對對的恩愛伴侶了。何況往往是女多于男，單身漢大有選擇的餘地呢。據最近曾赴雪山的玩家說，她們都是心肯情願的。

當頭頂上的光轉暗，不單祇是接吻的動作了。

玩家阿賓說：「除非你是第一流的滑雪家，身體特別強壯，否則在雪山斜坡省些氣力吧，不然，到了黃昏至明天凌晨的運動，你就沒有氣力了，白天太疲倦，晚上的娛樂當心無能為力。」阿賓抵達雪山區，先找初學者的斜坡，通常這是集結最多艷麗女人的地方，他不是找什麼教師指導，而是物色靚的女伴再說，由現在開始需要的是一些忍耐，不厭其煩地扶着女人學滑雪，教她怎樣不犯錯誤，這是接近肌膚的機會。

阿賓去年冬天，曾赴新罕布什爾州著名的大炮山滑雪，他用很快的手段即把一位綠眸的金髮美人弄上手了。阿賓祇教她一些基本的皮毛技術，不久大家去餐室喝咖啡及交談，她是獨自來的，但是據說等候一個女友到臨，這不過是漂亮的謊話而已，當晚跳舞後，她已情不自禁，阿賓是夕是她的入幕之賓了。一切都是她大膽採取主動，她曾對阿賓說：「你知道嗎？我對於你熱心指導我學滑雪，還未感謝你呢！」阿賓來不及答話，他的嘴唇已被她的一片濕潤的朱唇壓上去了。

阿賓的經驗不算是奇遇，事實上今日去雪山沒有艷遇，才是怪事。事實上現時在新英倫州的多數滑雪山區，無論是酒店或民居，晚上都是舉行舞會，週六晚更是化裝舞會，一位年青的紐約男子參加過一個盛會，據說，這種化裝舞會的女子是大膽的，穿得很暴露，到最後索性把身上的化裝一概剝光。

美國出現屠狗王

·雙木·

美國奧克拉荷瑪州杜爾特市的市政局，費了兩個月的時間，千揀萬揀，才選中了哈里·麥安奴弟担任該市犬隻收容所的主任。事實上，他是最理想的人選了，因為他對動物有特別的愛好。

他的工作是負責把流浪犬隻設法捉回來，好好地收容它們，在指定的時間內，還沒有人領收時，便人道毀滅它們。可是，這位五十四歲的哈里，最近被發現，竟然是一個犬隻煞星，在過去九個月內，他用手槍殺死的狗隻達二千多頭，而且，其中不少不是流浪街頭的犬隻。因為一些市民已去函投訴，是哈里恣意入屋捉狗，然後拉去「槍斃」的。上週連政府獸醫也對哈里不滿，指述他是一位「殺狗王」，對動物一點憐愛也沒有。

終於哈里被炒魷魚了。但他對記者說：「我仍然愛動物的，包括狗在內，我要稱它們是忠於職責吧了，當局為什麼不修改法例呢？」

七情六慾

在柔和的燈光下，馬丁望着她，她的身體是那麼美，她的姿勢又是那麼漂亮，令人看起來，就好像是她在表演一場新奇的艷舞一般。她的腿是修長的，這更使馬丁感到她是一個可人兒。

不料就在這個時候，出現在門前的是東尼的巨大的身軀，由於客廳上的燈光的關係，他的身體更在地上留上了一條影子。

這時，他的口中咬着一枝雪茄，不過，那枝雪茄煙是已經熄了火，在他的後面，則跟着一個打手，後者手中正握着一把四五口徑的手槍。

「豈有此理，」東尼破口大罵道，「你們這兩個壞蛋，告訴你們，我已經將你們的談話完全聽到了，不過，我可以坦白的對你說，你是沒有辦法活着出去把它印到報紙上去的，還有你，你這個小娼婦——」

見了這一副情形，馬丁祇有奮勇撲到前面去，不料這個時候，那個打手却是用手槍阻止了他。

「揍他！」東尼下命令說，「希姆，揍他！」

原來那個打手叫希姆，他在聽了東尼的命令後，馬上從東尼的後面走了出來，朝着馬丁奔去，他用那枝手槍的槍柄，去打馬丁。這一下，當場打到馬丁頭上的骨頭。也就是在這一剎那間，馬丁想到了一個辦法，他感到目前最好的辦法是躲到暗處去，於是，他躲到了床下去。

脫衣舞娘墜陷阱

——她是一個美麗的脫衣舞娘，不幸墜入毒犯手中，而且染了毒癮，看她如何收場？（四）

·火麒麟·

「強姦她，」東尼這時以為是打昏了馬丁，便命希姆去踩躪喬治亞。

果然，那個愚蠢的打手，暫時放下了手槍，登床去踩躪喬治亞，由於他像一頭猛虎，結果喬治亞發出悽慘的叫聲，可是，他一點也不理，他繼續要去滿足他的獸慾。

馬丁在暗處，不但聽到了喬治亞的叫喊，同時，也聽到了希姆的貪獸一般的行動，更聽到東尼發出來的得意笑聲。馬丁祇有搖頭，而且，他更在痛苦中艱難的向前移動，他拉到了東尼的雙腳，將他摔倒在地上，可是，當東尼掏出槍來時，那顆子彈，並不能射中馬丁，反之，是祇有射入了墻中去，後來，馬丁更用力去打東尼的下顎，祇是這一下，便已將他打昏。

後來，馬丁拿到了槍，開始去對付希姆了，希姆在慌忙中從床上爬了下來，可是，馬丁的槍已經向他射去，希姆在中槍以後倒在地上。

馬丁立刻拿起電話來，打電話到警署去，當他在打電話時，喬治亞却已經坐了起來，她說：「我沒有事的，我所希望的是一杯水。」

馬丁想走到她的面前去，她却是下床走到客廳上去，接着，她在廳中穿上了衣服，便又到廚房去，在那裡，傳出了開雪櫃的聲音，接着又是喝水的聲音，再下去却是沒有聲音了。

新鮮

一個艷麗的康納狄格州女子說：來一次週末滑雪可能是一個女人為所欲為的日子，要走到怎樣瘋狂的程度，任由你去做，我可以坦白說，自己不是娼婦，但也不是一本正經的女子，倘若一個英俊的男子能製造適當的氣氛，我不會令他失望的，我嘴吧是不答應，內心實在一點反抗的力量也沒有，他再進一步的攻勢，我就崩潰了。

威士頓不知道雪山區的樂趣內幕，以往別人約他去著名的滑雪地區渡週末，他總是拒絕的，這一次他為了好奇參加了。去滑雪的男女，星期五晚在賓省車站雲集，他們攜備齊全的裝備，目的地是賓夕法尼亞州坦納士維爾的一處優良的滑雪山坡。威士頓追述這次行程說：「真是使我大開眼界，這一片地方，擠滿了女人，多數是沒有男人做伴的，我的老友告訴我，在火車上已開始發展友誼了，到了目的地早已打穩根基，這意味着省掉很多時間，在雪山才實行擇目標進攻，未免遲嫌遲了一點，因為週末的時間畢竟有限，不容許你拖延的。」

火車開動後廿分鐘，威士頓已交上兩位美麗的女朋友了，大家既是同一目的地，談得更暢快，威士頓的目的物是金髮健美的艾利絲，她不大會滑雪，但是願意指點他怎樣初學，火車的一般旅客，証明確是狂野行為的前奏，當威士頓對她有親熱的小動作，她非但不拒絕而且感到興緻，車上其他的男女亦紛紛建立好了關係。

威士頓說：我不能與每一個人交談結……的雪山週末。

有些雪山區幾乎在一年內，有八個月的時間供男女們活動的，例如，羅拉多州阿士班，每年從十一月至次年六月的八個月內，都是滑雪季節，多數地方約從十二月至明年三月或四月，仍是雪山區的熱鬧季節，利便尋樂的男女不少呢。

萬·花·筒
英童上學小羊伴讀

·邵陵·

學校上堂的時候，小羊如果得以在課室一角停留不去，已經算是罕見的事，如果能够一直站在學生課桌上邊的話，可更會使人睜大眼睛，感到離奇的。在英國某間小學裏，剛正有這麼一樁怪事。由於見得多了，該校教員和小羊所在課堂的學生，誰也不會投以詫異眼光，因為小羊常常在這間課堂裡面出現，幾乎成了這間課堂裏邊的一份子。

小羊雌性，芳名露西，它的小主人叫作麥斯·諾維爾，現年七歲，附圖中坐在課桌前邊俯頭寫字，被羊兒聚精會神望着的男童便是。

露西這隻小羊，對許多事情有點弄不清楚，舉例來說，它對自己究竟屬什麼動物，便沒有充份把握，而竟以為本身是一頭小狗。原來麥斯·諾維爾的母親為英國伯克郡班鵬市的牧羊狗繁殖專家，在她的狗場裏，養有很多特蘭種牧羊狗」。小羊露西一出世便混在牧羊狗羣裏，以為自己是狗非羊，曾經試學牧羊狗的花招，想驅趕羊羣的哩。

露西跟麥斯、諾維爾的感情深厚，形影不離。因麥斯·諾維爾上學的時候，便索性把露西當作玩具狗似的牽着上學。露西很乖，不會亂叫亂跳，是隻文靜的羊娃娃，結果，校裏的教員們把它看成女學生，從不把它攆出課室，學生們則把它看成女同學，從不把它當作非我族類的畜牲。

西洋幽默

·文心·

修理門鈴？

一個青年跑進一間電器店，怒容滿面的對老闆說：「昨天我不是吩咐你派人到我家修理門鈴嗎？但是到今天也沒有人去。」

「我的確派人去過的，」老闆回答說，「喂，畢治，你昨天沒有去馬克先生家裡修門鈴嗎？」

「有的，」畢治回答說，「我到那裡去了，我按着門鈴，約十餘分鐘，但無人應門，我以為他們都出外去了。」

成本關係

「我注意到一塊麵包是一毛錢，」一個顧客責問一家麵包店夥計，「那一塊是二毛錢，其間有甚麼不同？」

「那塊二毛錢的麵包成本較多。」那夥計答道。

祖母與孫女

一個朋友極力推薦一家俱樂部道：「我保證這家俱樂部安全到你足可放心帶你的孫女去。」

「也許你說得對，」那人說，「但我却想帶我的祖母去呢。」

「糟了，我拿錯了太太的趕麵杖。」

鎖匙俱樂部命案

卡特布朗著　夏綠蒂譯

二十三·貞梅耶僱有打手

她的右手，這時仍然端着杯子，她的左手，則是向我伸來。

後來，她痛苦的說：「怎麼，你拒絕了我嗎？」

「啊！謝謝你提醒了我，」我親切的說，然後，把我的酒杯放在她的手中。

第四章

貞梅耶是一個高大的男子，不過他的神態看起來，却好像是一個死屍一般，他坐在那張大的皮椅子前面，眼睛瞪瞪的望着我，及至他知道我的來意時，他用手去摸着鼻子。

「照你這樣說，史丹頓是怕別人殺他？」他說，「其實，我很奇怪，老實說，他早就應該來注意這個問題了。」他的話說得很快，就像一陣風吹過樹林一般，「實際上，他是真的應該有所準備，同時早就應該到西海岸去，找一個私家偵探。荷曼，坦白的對你說，我是知道你的大名的。同時，我還可以肯定，他請你來的代價一定不會少。」

「我的價錢當然不便宜，因為我是最好的人選。」我說。「而且，還不祇這一點，這些原因就是我不說出來，我相信你也會明白的。」

「我明白了，你以為我與這件事情有關係，或者說那個小胖子是這麼想，可是，有甚麼理由呢？」

「因為他是與你共同合夥經營那間俱樂部，」我這時所說的每一句話，所用的每一個字，都是非常小心。「你對於祇能得到百分之四十九的利潤也許不再能够滿足，我認為這就是要來找你的理由。」

「不過，有一點我也必須提醒你，現在的社會與過去完全不同了。過去的人，經營這樣的生意，是一定要請打手，動不動要開片，可是現在的人，為了要保護他們的權益，祇要請律師與會計師就行了。」他說。「其次，我必須再說一句，我是一個最講法紀的人，至少二十年來我是如此。」到了這裏，他眼睛瞪瞪的望着我。「荷曼，我相信你是明白這一點的。」

「不過，在我看來，這個俱樂部，可能是一個豐富的寶藏，因此，你會突然改變了你的主意。」我在說這些話時，我的聲調却是非常溫和的。

這時，他却改變了聲調。他說：「你還沒有見過我的夥伴呢。」於是，他望着室內那兩個人，事實上，當我進來時，這兩個傢伙便一直留在室內沒有離去。後來，他指着一個說：「這個是拉利·摩勒。」

如果貞梅耶不再需要打手的話，他又何必叫摩勒在他的身邊呢？

疑難問題
手指太短是否短命

金夫人：

我是妳的忠誠讀者，因我是英文書院的學生，所以中文不好，請妳原諒。

我是一間英文書院中三的學生，現年十七歲，平時我很少和女同學說話，我雖是一個面貌不錯的男孩子，但我還沒有發覺到我自己有什麼吸引力，但她們和別班的女同學，在體操堂常常借意和我說話，她們常常要我和她們一起玩，真使我苦惱極。有一次，在先生未來上課的時候，她們其中之一個把我提着，真使我難為情。其次的一個請我去看電影，在電影院裏，她把她的手握着我。在家裏，常常有女孩子打電話給我，但我都不認識她們。其中的一個還要我到她家裏，但因我是一個很害羞的男孩子，所以我沒有去。以下的問題，我真想不通，希望妳能為我回答。

㈠為什麼她們這樣對我？
㈡我怎樣才能擺脫她們？
㈢十七歲，五呎六吋半，一百零九磅，是否標準？
㈣一個面長的人（但不是很長）應戴什麼形狀的眼鏡？
㈤她們怎知我的電話號碼呢？她們為什麼常常打來？
㈥手指短，是否短命？
㈦為甚麼我會這樣害羞呢？

弟CK上十一月廿四日

答CK讀友：

你來信所說的情形，正是時下青年學子慣見發生的幼稚的「談情說愛」，這絕大多數是一些不結果的花草，非徒無益，實反足以妨碍學業前途，還是避免招惹為妙！你的問題，簡答如下：

㈠中國哲人說的「知好色則慕少艾」，男女如是；西洋的維特說「誰個少男不善鍾情？誰個少女不善懷春」？你自謂「面貌不錯」，那麼很容易就會招惹到一些女孩子的。
㈡心中時刻記着學業前途為重，外表一派正經樣子，專心讀書，不作無謂交遊，自然就會使那些無知的少女退避。
㈢長得够高，不過體重差，有一百廿磅左右才好。
㈣戴起闊框的眼鏡，會使長面孔看起來拉闊些。
㈤你有沒有對她們講過你的電話號碼呢？包括男同學在內，這些不算甚麼機密的事，她們有心要打聽怎不知？至於那些女同學常常打電話給你，還不是為了拉祖好？
㈥你那裏聽到有此一說？這毫無根據，絕不可信。
㈦每個人在先天上都有害羞的本性，所謂「不怕醜」是自交際歷練得來的，將來出到社會多些與別人接觸，你就不再會太害羞的了。

金夫人謹覆

金陵 國民 金華 明聲 新舞台
最後今天
片約關保 切勿錯過
雙拜堂
天馬出品 七彩潮劇歌唱巨片

中央
最後今天五場 邵氏家庭倫理巨片
姊妹情仇
丁寧 杜娟 關山 聯合主演
明日：七彩歌唱巨片 小雲雀 顧媚·陳厚主演
明日早場專片 燕飄零

倫敦
最後兩天 萬勿錯過 祭日五場
鐵金剛賭城擒諜
保渣賀·荷斯·施維亞·歌仙娜 主演

利舞臺樂宮 東城·快樂
今天最後 派拉蒙公司七彩諧趣大狂笑喜劇
天字第一號笑星：謝利路易 一年一度得意傑作
糊塗千面客 特藝七彩
一人扮演七個角色，妙趣橫生，高潮迭起，由頭到尾保証笑落！
明天獻映 七彩巨製 蝶血蠻荒
明天早場 東城：霹靂龍虎門 快樂：洪水情

利舞臺樂宮
今天最後·切勿錯過
美高梅槍戰緊張巨製 片上中文
蝶血凌霄閣
影迷偶像阿倫狄龍主演
明天放映美高梅七彩奇情片 碧血自由魂
洛泰萊代表作 今天開始定座
利舞台明天早場放映：玉樓春劫

國華·新聲·樂聲
今天獻映 七彩鉅片
轟動世界巴黎情殺案 銀幕搬演真人真事
風流薄倖人
舞台紅星查士丁拿丹 歐洲六大美人合演
探花賊手法高強 作風大胆得未曾有！
國華今天獻映 聯美公司奇情香艷巨片
辛康納萊 粉面金剛巧佈美人計
明天早場 新聲：俠義英雄傳 樂聲：新鐘樓駝俠 國華：玉女芳心

皇后·麗聲·皇都
紅絲獻 明報評語：女人看下會淚 過來人蕩氣迴腸
美艷「春風秋雨」！
春夢淚痕
莎娜夢蒂主演 全部艷麗七彩
明早 皇后：琉璃島英雄 麗聲：奇男玉女 皇都：阿里傳奇

新華·豪華
第十三天 聯美王牌 二時半·四時五·七時半·九時八
維娜麗絲·積林蒙 殺新傑作
"HOW TO MURDER YOUR WIFE"
特藝七彩 片上中文
殺妻笑史
列入必看之片！給你最高享受！
下期獻映 米奇龍尼傑作 七大盜生死戰
明早場 新華：神槍掃蕩 豪華：英雄不了情

利舞臺樂宮
明天隆重獻映！
即日開始預定三座 請定早場 售票天座
美高梅公司 悲壯激昂大片
真人真事 轟天動地 愛國行動 青史名標
「三十六小時間諜戰」主角 最佳代表作 洛泰萊
「鳳凰遊月殿」艷星：茱莉姬絲蒂
美艷女星 美姬史媚 聯同合演
金像導演：約翰福 榮譽巨獻！
一腔熱血，召集正義英雄，兩隻鐵拳，打擊強權專制！
碧血自由魂
YOUNG CASSIDY
特藝七彩 片上中文
愛爾蘭之鬥士 結多紅都林之英雄 大組研究軍計 香閨亡命女 衝破軍警圍剿

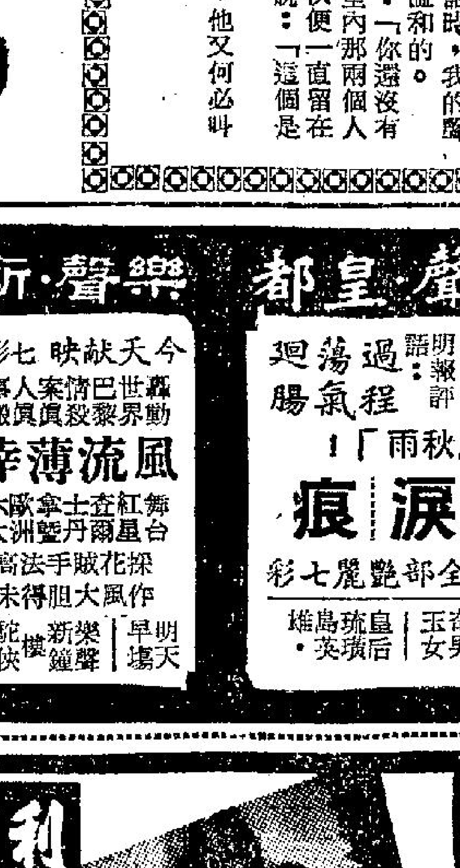

麗斯
連日滿座 今請早
法國大學科家 積依葛提傑作
海底蓬萊
艷麗七彩 片上中文
前所未見，植物生物，大洋洋觀！
明早場 國際大劫案·巨片 警匪槍戰

百樂門
今天四場獻映
美梅高巨獻 刺激恰情目同響
連四月美華座 接個全實冠軍！
放縱生活
豪華七彩片上中文
娛樂成份空前豐富 宜觀不看兒
明早場 十二點 四金鎖匙 任劍輝 羅艷卿

東方
即日特別選映
全部緊張特務戰鬥 李察哈里·溫臣迪·達沙佳
〇七一海殲諜戰
全部七彩片上中文 神奇武科學器出秘特工鬥智奇
明早場 戰爭巨片 北歐網諜 巨星米蘭雷

惠刊廣告請電：
七三零七零八洽

……裸頭、三顆鈕、小圓角」。這套新西服的……長男士，穿來更見瀟洒脫俗。

搭錯綫

程義

一、分兵應戰

「是菲娟打電話給我嗎？」我說。

「不會的，她不知道我們在這裡。」

「但根本沒有人會知道我們在這裡呀！」我說着站起來拿起了聽筒。

「喂——」對方却是個女子的聲音。

「你是誰？」

「不認得我嗎？我是秋燕。」

「你怎知道我在這裡？」

「我剛才一個人去看五點塲電影，出來時經過這酒家，看見你在門前買香烟。你一個人在酒家做什麼？」

「不，我是和朋友在一起。」

「和誰在一起，男的還是女的。」

「自然是男的，除了你，我再沒有其他的女朋友了！」

「多謝，你那個朋友我認識嗎？」

「可能見過面，他叫李炳，是我的同事。」

「我記得他。你們吃完飯，準備到那裡去？」

「那麼，我來好不好？」秋燕的話大出我意外，我們今晚已經安排了很好的節目，她一來時，豈非全部落空！我慌忙說：「你為什麼要來，現在不惱我了嗎？」

「今晚家裡的人都外出參加宴會，我一個人在家很無聊，所以願意來見你，我不惱你就是！」

「你不惱我，怎知道我惱不惱你。」我一邊說，一邊在想辦法阻止她來，却想不到什麼强硬的語調。在平時，和秋燕約會是求之不得的，但今晚，為什麼在我最分身不暇的時候她才找我呢？

「我知道你不會惱我的。你有時口裡責罵我，心裡也是疼我的。程義，我現在就來——」

「這——」我還能够說些什麼？當我客作猶疑時，秋燕已經收綫了。

回到座上，我對李炳說：

「今晚的計劃又要改變了。」

「為什麼？」李炳詫異地望着我。

「剛才我的女朋友打電話給我。她看見我在門口買烟。她說現在來這裏呢！」

「那個女朋友？我認識嗎？」

「就是秋燕。」

「原來是那飛女，但你為什麼不推她。」

「沒辦法推，現在想辦法應付就是！」

「第一嫌太多，眞麻煩？」李炳說，「這問看來要分兵退敵了。」

「怎樣分兵退敵？」

「或者你留下來陪她，我去見菲娟，或者你去見菲娟，我來接收你的秋燕。」

「我贊成前者。」

「但是，我怎樣對菲娟解釋？」李炳說：「不要忘記，你剛剛開罪了人家，而且有約在先，這次你不去，以後也不必再去了！你捨得嗎？」

春寒魂斷

華華

客廳裏是一陣急驟的鋼琴音韻，這種旋律是激動的、熱情的。

當琴聲停止的時候，客廳沙發上的客人，伍時清拍掌道：

「美珍！你的氣魄和神韻非常之妙！假如不知到你是女孩子的話，我會相信是男人的鋼琴演奏哩！」

「啊！時清，你的咀巴眞滑，很懂得稱贊人的。」美珍巳經離開了琴椅，輕盈地走開來。

「不！絕不！」時清堅決地道：「美珍，你眞是一位漂亮而熱情的藝術家！我這樣批評，絕不是恭維你，而是客觀的批評。」

「嗯！」美珍速點女孩子靦怯，垂下頭暗中 他兩眼。伍時清道：

「美珍，你看，今天早上的薄霧，籠罩着花園，多詩意！」

「啊！是的！時清，我們到花園去散散步好嗎？」

「好的！不過，美珍，我希望你披上一件外套，現在是嚴早，而且春寒峭料，你得小心啊！我替你披上它好嗎？」

「謝謝你！」美珍望着時清作甜蜜的一笑。

伍時清是一個地下工作人員，他在敵後工作。黎美珍的爸爸叫黎啓明，是一位醫生，他和時清的關係，是為了職務上連絡。為了職務上，時清是認識了美珍。美珍是一位熱情的音樂家。她除了熱愛音樂之外，她對於國藝也是很有研究的。

早上，美珍的爸爸去了診病，屋裏剩下了美珍和時清。美珍與時清在幾個月來，從朋友而至互戀着，他們已陷入難捨難離的階段。

中午吃飯的時候，美珍對時清的親暱態度，使黎醫生十分耽心。

飯後，時清為了工作關係，到外邊去了。黎醫生刻立叫美珍到他的書房裏去。

「美珍，」黎醫生道：「你和時清關係，遠來遠密……」

「吁！爹哋！」美珍有點忸怩道：「你叫我來，就是為了這件事嗎？」

「是的！」黎醫生道：「你巳經和王生定了婚，你不要……」

「嗐！爹哋！」美珍嘔嚅道：「我不想這麼早結婚，不若把王生的婚約取消了它吧！」

「什麼？」黎醫生是過來人，對於女兒的話，不用說，是愛上了時清。

「爹哋！王生這個人沒有一點男人的氣息！」美珍對王生這頭親事，竟然要寒盟悔約。

「哎！」黎醫生嘆了一口氣。他知道，伍時清雖是英俊不凡，無論學識，能力，甚至工作，也是比王生好得多。但是，王生的媽媽是自己和美珍的救命恩人，而且，又定了婚，黎醫生對這件事，也覺得六神無主。

「爹哋！」美珍繼續道：「何況王生的肺病……」

「唉！美珍，」黎醫生道：「王生雖然是肺病，但是巳經好了八成。這個，對於你們的婚姻，是不會有多大影響的。」

「爹哋！」美珍苦惱地道：「你祗得我一個女兒，難道你不為我的幸福着想嗎？」

「！」黎醫生十分苦惱，他站起來在書房裏踱着方步道：「美珍，我希望你暫時和時清分開一段時間，以免感情日深。」

「啊！爹哋！我一個人到什麼地方去？」美珍有點恐懼。

「這個……這個……」黎醫生心抉裏實在疼愛美珍。他想：要她一個人去日本嗎？唉！現在是戰時，一個女孩子去旅行是十分困難的。

黎醫生本來是有一套話要說服美珍的，可是，結果是失敗了。

日子一天一天的過去，美珍和時清的情感，一天比一天深厚。時清是不知到美珍巳經定了婚的。他把美珍當做愛人看待。這時美珍生命中最光輝、愉快的日子了。

還是陰暗的暮春天氣，也是春寒峭料的時光。時清在下午到黎醫生家裏的時候，僕人開了門，時清就聽到美珍一陣吵耳的吵鬧聲：

「你們迫我，迫死我吧！」

時清吃了一驚！難道黎醫生出了事，給敵人知到了。但是，他看看開門的女僕神色沒有惶恐，當然不是出事。他想拔步衝入去的時候，他聽到美珍一陣的步急。跟着是一個男人叫：

「美珍，美珍，我好……你等……」那男子歎弱無力的喘聲，時清打個失鎖。

「黎醫生，黎醫生！」是女人的呼聲：「你得主持公道，你得主持公道！」

廳裏是沉寂了，時清鼓起勇氣，跑入客廳去。

「啊！時清，你來得正好！」黎醫生見到了時清，立刻替他介紹：「王太，這是伍先生！」

「嗚！伍先生！你救救我……救救我的孩子好嗎？」

「王太，這是什麼意思！」他歎一歎再道：「黎醫生，這是什麼意思！」

「唉！時清！現在我不能不坦白對你說了！」黎醫生道：「美珍早就跟王家定了婚的。」

「什麼？」時清愕然地盯着黎醫生。

「伍先生，美珍是我的未來媳婦。但是，自從你來了之後，美珍就……唉！伍先生，你可憐我和久病新痊的孩子好嗎？」

「王太！愛情怎能强迫的呢？請你不要急，我到樓上見見美珍再說！」

時清撇開了黎醫生和王太，飛奔到樓上美珍睡房門口，他瞥見一個疲弱的青年，跪在地上，在匙孔裏望着。

時清不管他，疑經在門上敲着。

「啊！你……你是伍先生！」瘦弱青年叫着。

時清問道：「你是王先生嗎？」

「正是！」王生道：「伍先生，請你……請你……」他吶吶說不出來。

時清敲了幾吓門，不見有反應，他大聲叫道：「美珍！美珍！是我哩！」

房裏依然是沉寂。時清再大力打門，可是換來仍然是沒有聲音。時清知到美珍是帶有音樂家的衝動。他立即跑下樓去叫黎醫生，他們一起到樓上，大家叫了一回，依然是沉寂。黎醫生和時清，用工具把門弄開了，他們衝進去。

「美珍！美珍！」

「啊！糟！糟透了！」時清發現美珍在浴室內呻吟！但是，浴室門也是鎖着的。

他們急急把浴室門打開，黎醫生為愛女施救。可惜！返魂無術。

時清雖然是硬漢，但是，他不能不望着春寒峭料的花園叫道：「唉！美珍！為什麼你這末愚呢？」

他也滴出眼淚。其他三個更哭得淚人一般。

大千世界

曾歷五　南嶺詩

寄咭忙

聖誕來臨喜氣滔，千張賀簡半天高。難為母子投郵日，更煩鴻雁畏苦勞。

熱辣樓賦草

小販人也賦（以題字為韻）

成日難爲，週時驚傻。猛咁趕開，竟如征剿。縱爲漏網之魚，亦似驚弓之鳥。街頭擺賣，蠅頭所得甚微；巷口包圍，虎口所吞非小。

沐雨櫛風，從朝到晚。只是謀生，並非作反。若然仍未領牌，咁又更爲撞板。安安份份，本來唔係大貪；戰戰兢兢，實在乃爲小販。

奈何撞鬼，難以求神。不勝夔威，每被打親。縱是小心欖眼，亦將大禍臨身。欲搵兩餐，當作不情之事；多言幾句，視爲非法之人。

未及走開，要籌跌打。即使受傷，亦須扮啞。最驚如虎如狼，好比駛牛駛馬。但有荒唐之處，何用嬲呢？誰無惻忍之心？確堪憐也。

有怪論怪

夏灣月

三十分鐘內控告卅五架車違例之警官乃叻仔也

張永年議員，前日在市政局週年辯論會中，提出一件交通案例，據說，一個交通警官，在銅鑼灣近廣頓台當值時，於三十分鐘之內，控告三十五輛車違反交通例。張議員大概為無此可能，在同一地點內，不可能三十分鐘內有卅五架車犯例，乃指出這警官可能濫用職權之嫌。同時認為裁判司未將該警官申斥，引以為憾。

同一個地點，幾十架車在三十分鐘內同時犯罪，老夏未聽過。但同一地點，十幾架車一齊被控告則聽過矣，此事曾載於一間西報之讀者投書欄中，有個車主透露，佢在路邊泊車後離去，返來再搵車時，原來巳被拖走，祇得繳五十元拖車費將車收回，後來一查，原來該處地點一共有十六架車被拖走，激氣之餘，寫封信去西報，認為冇理由十六個車主都大近視，唔見「不准泊車」之木牌，并建議此後交通警員，要注意「不准泊車」之木牌，一經放置之後，不可准許別人擅自移去，字裏行間，大有認為別人「裝彈弓」之意。其實香港警方控告違例之人，時常用「大堆頭」手法，等如告無牌小販，或者貨物阻街，除非唔告，一告就幾十條票，攪到法官開庭審訊之時，好似開墟一樣，人頭湧湧，大概「大堆頭」政策然後至够熱鬧也。

張永年議員所指之警官，三十分鐘內控告卅五架車違例，自然又係大堆頭政策，老夏則認為呢位交通警官「好嘢」，做事負責，而且手急眼快，一分鐘都唔到就查出一部車違例，想唔讚佢一句叻仔都唔得。此種仔警官，老夏主張交通部公佈其姓名，並將其玉照送交各中西報紙刊登，此舉，第一係表揚其服務努力，第二係可以減少交通違例。一般揸車人士，大概都會覺得呢位叻仔警官，執法甚嚴，否則斷難在同一地點，一分鐘都唔够，就查得一部汽車違例，如果交通部將其姓名及玉照公佈，自然令揸車人士，留下深刻印象，認為呢個叻仔警官好厲害，除非佢唔出現，一經出現，則非打醒萬二個精神不可。

於是，交通部乃可專揀交通黑點，派呢位叻仔警官當值執行任務，同時由政府新聞處正式發表消息，話乜乜警官在邊一區當值，揸車人士，對叻仔印象既深，一睇見佢個大號，自然會記得佢一分鐘唔够就控告一架車違例之辣手好戲，於是車到該區，正式鬼打有咁醒，闖快又唔敢，慢又唔敢，過火位又唔敢，爬頭又唔敢……該交通黑點之情況，乃改善交通安全運動，今後都唔使再辦焉。

包先生

上釣

龍公作

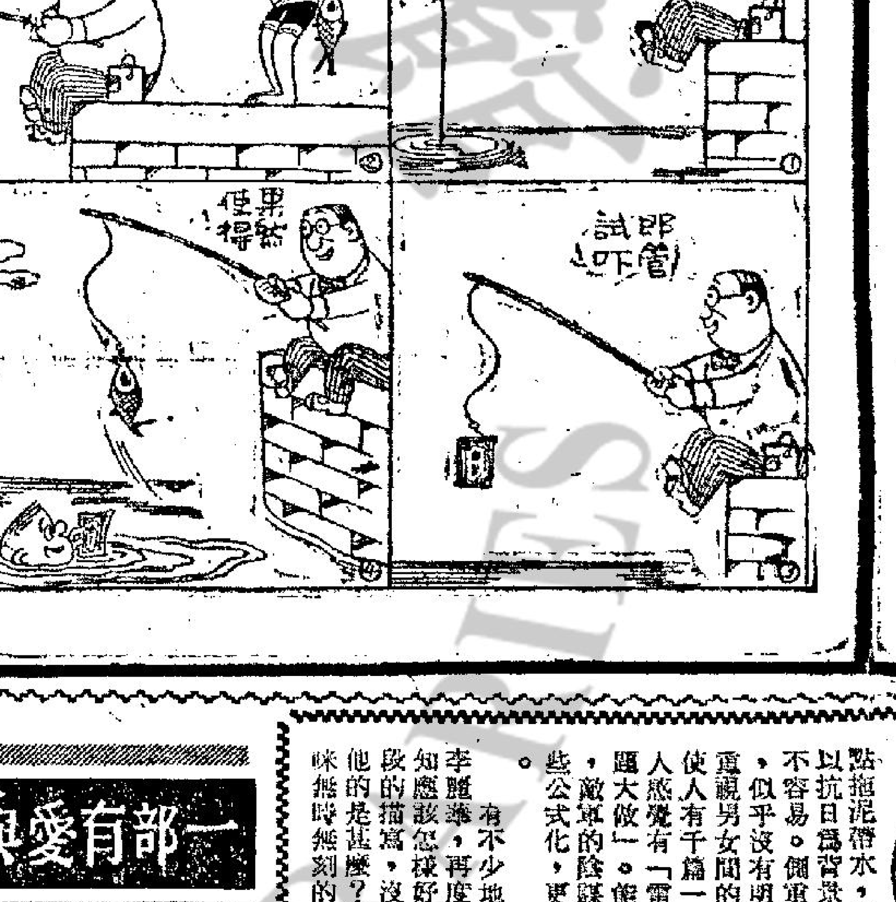

藍色日記

眉來眼去即動手

豆皮陳艷福無邊

朱大姐質問曰：「豆皮陳，汝謂有辦法介紹好玩之人物，此時可以也？」豆皮陳曰：「汝萌要三位伴侶，或一位也。」三人曰：「當然三個伴侶為佳。」豆皮陳曰：「三個伴侶，未能馬上解決，可否等一、兩日也。」三士猪曰：「等一等，余等或去返祖家矣，尚等乎？」豆皮陳曰：「馬上解決。」豆皮陳曰：「立刻解決，則祇有一個伴侶矣。」三士猪曰：「此人能力如何？」豆皮陳曰：「此人乃音樂隊，能唱，能彈，能跳者。」朱大姐曰：「此人乃業餘者乎？」皮豆陳曰：「非也，此人乃職業音樂家也。」三士猪曰：「講金者乎？」豆皮陳曰：「然！」

三士猪一陣眉來眼去，合手合腳將豆皮陳捉牢，把他劏光猪。豆皮陳求饒及拼命掙扎，但不及三士猪氣力。豆皮陳縮瑟蝎伏。三士猪見其可憐狀，大加譏諷。豆皮陳無法能有丈夫氣。三士猪見而異之，實行抬之於床上，作特別檢查。豆皮陳肉隨砧板上，祇有任切唔嬲。豆皮陳確屬隔夜油炸鬼，無厘火氣。但三士猪則漸漸性起。朱大姐突作攻擊，豆皮陳毫無抵抗能力。朱大姐一時性氣力諡豆皮陳，豆皮陳嘩嘩大叫。立刻跳起求饒。豆皮有意無意之間，以其鼻一撞，撞個正着。朱大姐有如觸電，成個軟晒。豆皮陳見此「鼻招」能解圍，繼續努力。果也，朱大姐有如劏猪之嚎嚎聲。其餘兩士猪看得牙癢，一齊加入戰團。

豆皮陳乃一奇人，當彼鼻觀受刺激，則喜有生氣。三士猪眾還心願，聊勝於無。王后曰：「此人如此賽番！」余笑曰：「王后，豆皮陳勝於哈吧狗也！」王后力揑余腿曰：「以後不准提，否則奴不愛汝也。」余曰：「老夫乃波士，汝乃老夫之伙記，伙記必需愛波士者也。」王后曰：「呸！全世界之波士，無一個學汝如此壞法者，苟伙記必需愛波士，則汝寫字樓有幾個女職員，是否個個愛汝？」余曰：「伙記愛波士，波士未必愛伙記。此乃老細格之必修科也，老夫愛汝，乃賞面汝靚矣。王后，汝愛老夫，初則為錢，繼則為舒服。老夫對汝，甚為熱誠也。」王后曰：「左翁，汝看，汝看豆皮陳被三士猪痛毆也。」余亦見枕頭亂飛，粉絲玉腿，打作一團，比之西洋拳擊緊張打也。最奇者，三士猪之亂打，絕非集中向豆陳一人，乃為彼此互毆，三人倒於地上。大戰約十分鐘，不知是何道理，三士猪巳疲不能興，豆皮陳則乘機以被單裹體，飛奔落樓。無何，豆皮陳抱頭鼠竄而至。三世侄哈哈大笑，王后亦拍掌大笑：「豆皮陳，艷福無邊也。」豆皮陳手震震求余曰：「左翁，請給酒一杯，神丹兩粒。」余見其可憐狀，倒酒一杯，及神丹兩粒，予以吞服。豆皮陳立刻往更衣焉。（未完）

七七敢死隊

連環故事

⑫佐藤聞報趕來，與小趙發生糾纏，一塲激戰，丹妮乘機脫身。國强率衆敢死隊員駕小輪趕來接應，只見火光燭天，軍火庫巳開始爆炸，丹妮奔逃上船，日軍追來，國强等開槍阻截，小輪向江中飛馳而去。

一部有愛與恨有正義感有人情味的影片

喋血蠻荒

盧心

香港的電影觀衆快要看到一齣別開生面的以非洲中部原始森林為題材的片子了，它就是大製片家約瑟李維繼史丹利碧嘉的「戰血染征袍」後，是再接再厲傾全力拍攝的「喋血蠻荒」，是年來，以蠻荒故事為影片內容的電影，很能吸引一般觀衆的興趣，究其原因，十居其九是由於題材荒而引起的，因此，少人注意的奇風異俗，便成為一種異軍突出的上好題材了。

如此周知，非洲中部的剛果一帶，迄今仍是文明未到的蠻荒之區。當本片計劃拍攝之初，約瑟李維為了鄭重其事，除了特別邀請身裁健碩的史丹利碧嘉，駕輕就熟的担綱演出外，還親自前往非洲訪問，在約翰尼斯堡住了一段時期，廣泛搜羅一切與拍片計劃有關的資料。約瑟李維會考慮到如何表現文明與落後眞相，於是乎，一個最受人注意的黑人演員簡甘培，也在一夜之間，成為約瑟李維網羅的炙手可熱人物了。

原來，在一向被視為文化落後的非洲，戰後的電影事業也比前進步許多了，而且，歐劇的演出，也在中部區域盛極一時，蔚成風氣，簡甘培就是在這種藝術氣氛裏，把自己培養起來的黑明星，這位黑人首席演員，從外型看，顯得太蒼老了，其實哩，四十歲還不到。他是在約翰尼斯堡出生的，自幼便在那裏受教育。進中學的時候，他的老師問他：「簡甘培，日子會像火箭那樣快快溜走的，你怎樣着你的前途打算呢？」簡甘培呆望着天花板，很久很久，才回答他說：「親愛的老師，我預算作一名為人師表的教員，像你一樣。」但是，簡甘培此刻的事業理想和生活旨趣，顯然和少年時代所想的，截然不同了。他畢業後，卻跑到朋友們主持的話劇團，幹職業演員去了。這段生活經驗，從此奠定了他在劇壇上的地位。一九五六年，簡甘培曾經一度失業，精神大受打擊。「約瑟李維知道我演舞台劇的日子[illegible]」

即使久享盛名的史丹利碧嘉，也對簡甘培的演技，發表了他個人的觀感：「我覺得在「喋血蠻荒」裏，簡甘培演得比我好，這是無可否認的。他有一股驚人的潛力，有一股喜怒哀樂的情緒，都有一個統一的方法，從善如流，演來一絲不苟，這是可佩服的。我們可以預期他未來的成就。」史丹利碧嘉是生在威爾斯的英國人，他的歐路甚廣，戰時曾在軍中服役，第二次大戰以來，即以「法國式戀愛」、「最受歡迎」，到這部「喋血蠻荒」，該算是他本年度最有代表性的新作了。

近年來，以非洲中部原始森林為題材的彩片，很能吸引一般觀衆的興趣，究其原因，無非因為在荷李活題材荒的今天，少人注意的奇風異俗，巳成為一種異軍突出的上好題材了。[illegible]

俗習慣，更引起了他的興趣。回來後，約瑟李維馬上把搜羅到的資料和劇本，交給負責編劇的占美烏斯，終於把這個以謀殺為經，却以描寫人性為緯的故事，改編成這部感人肺腑的電影。

劇壇隨筆

談嚴俊導演的電影

日前，紫楓赴拉維閣處的試畫「七七敢死隊」一些情節，現在，這部片越映越旺，雖然實際方面，不是很理想，但以紫楓個人認為，這是一部難得的好片，並不是紫楓為該片吹噓，事實在國語片中，能够拍成一部如此的戰爭片，的確並不容易。

值得一談的是，整套片，沒有半點拖泥帶水，緊湊外，難得的還是：處處注重娛樂性。對於以抗日為背景的片，紫楓日前曾經說過，要拍另創一格的並不容易。側重於戰爭方面，似乎沒有明朗的主題，重視男女間的愛情故事，使人有千篇一律外，還使人感覺有「雷聲大，雨聲少」之感，這正是俗語所說：「小題大做」。能够刻劃到戰爭的殘酷，敵軍的陰謀，從大到少的描寫，做使人與人之間的溫暖感情，敵使人相信，而又不是那些公式化，更且又要照顧到娛樂性，這並不是一件簡單的事。

有不少地方，可以看到，嚴俊是很動腦筋的「例如嚴俊李麗華，再度相逢時，小咪淚眼相對，一聲「國强，我不知應該怎樣好？」嚴俊簡單的答：「我知道，我明白，這一段的描寫，沒有多用一句對白，觀衆巳經知道，小咪所告訴他的是甚麼？而更瞭解到，嚴俊的情報準確，並且嚴俊對小咪無時無刻的擱心着。這盡在不言中的描寫，一不用使觀衆看了文要再聽那般類同，二可以將劇情拉得更緊，三將人物性格背景，顯示了出來。還有日本式的佈景，唱的「夜來香」曲，說的簡單日本話，配以日本音樂，這都是有眞實感的，本來這些都是過場戲，但這些都能够那般慎重研究，由此可見，嚴俊的確是一絲不苟。

我個人最欣賞的是：嚴俊開書局作掩飾身份那段戲，與及和小咪欲見不敢見的描寫，嚴俊當年日本侵華期間，亦實有不少愛國志士的地下工作者，在書局任職，以掩護身份，而國恨家仇，加上感情與理智的鬥爭，當年像該片中嚴俊一般的人物，不知多少，在那期間生活的同胞，耳聞目睹的也不知多少，這正如紫楓日前所說：拍觀衆熟悉的事，拍觀衆相信的事。嚴俊年來在編導上，更受圈中人所稱讚，這並不是輕而易舉的。

話又說回來，大致上這是一部不俗的影片，但受駁的地方也有不少，例如暗殺那一塲，稍為冷靜的一想，根本不會在司令門前下手，而又用槍的，如果能够走，又怎會給嚴俊這般容易走脫？結局那塲，那位小趙成仁，小咪受傷，敵軍追至，正危急期間，老嚴的假扮日軍，突然而至，在效果上是不俗，然而突而其來，似乎欠理。小咪的服裝，與及那位扮歌女的服裝，太時髦了。還幸這都是無傷大雅，說來片頭的設計，也是值一讚的。

紫楓

聯美製片人昨來港　安排鐵金剛片上映

「鐵金剛片集」製片人阿路拔布哥，製片家雲麥佳，先後由美來港，這兩位好來塢製片家昨日上午十一時由本港聯美公司安排下，在半島酒店二樓舉行記者招待會。

在記者招待會席上，阿路拔布哥報告有關「鐵金剛片集」攝製情形，並宣佈將於明年六七月間東來本港及日本東京拍攝第五部「鐵金剛片」，這部新片名為「YOU ONLY LIVE TWICE」。

他巳經拍攝了四部「鐵金剛」的影片，以前三部巳經在世界各地上映，本港亦巳經放映過。至於第四部「鐵金剛大戰霹靂黨」，現巳定期於本月十一日在日本東京作全世界首映，他與基雲麥佳此次東來，就是前往日本參加該片的首映禮。

至於這四部「鐵金剛大戰霹靂黨」新片，何時可以在本港上映問題，阿路拔布哥說：該片現預定於明年七月間在本港獻映。

他又說：他與「鐵金剛」片的男主角辛康納利，共簽訂了六部拍片合約，而他每一部影片的片酬，是三十萬美元至五十萬美元，因為每部片的配角有不同，這是視各片的製片情形而定，如過去拍攝的第一部「鐵金剛大破神秘島」，製本的成本祇是一百萬美元，可是第四部「鐵金剛大戰霹靂黨」的製片費巳高達六百八十萬美元。

阿路拔布哥與基雲麥佳，預定在本港逗留一兩日，便離港前往日本東京，參加第四部「鐵金剛大戰霹靂黨」的世界首映禮。

·宗星·

娛樂圈

大戰時慘痛的事蹟　日軍閥的慘酷　集中營灑碧血

生命本是可貴的，為衆未謀面的人，犧牲自己的生命，這並不是不可理解的，有些為了理想，在戰事時，為了同胞同志之愛，而成仁取義。

一羣英國俘擄，在馬來亞的叢林中，過着不見天日的日子，日內瓦會待俘擄的協定，在日軍眼中不過是一紙廢文。他們工作過度，飲食不繼，還常受無理凌辱，祇因螻螘尚且偷生，便在地獄中過活，等着未見天日的時候到來。

忽然從天降下一個英國女子，她是奉命察勘路線，為他日盟軍登陸之指南，但不幸中途飛機故障，迫降在戰俘營附近，為一正作苦工中的英俘發現，加以掩護，藏匿營中。日軍早獲密報，知有女間諜降落附近，正大舉搜索，包圍圈越包越密。一方面是秘密計劃如何帮助女間諜逃出營，完成任務，一方面知是日軍的酷令，將每日活活鞭死一名俘擄，倘他們不吐露女間諜踪跡。就此，這些勇敢的英國人，給愛國熱誠所鼓勵，一個個抛頭顱，捨死忘生。

七彩拍攝，由英國女星巴巴拉沙梨主演的「集中營碧血花」，曾會幾頭過於暴露集中營日軍慘無人道的眞相遭禁。此片導演，以含蓄手法，拆穿日軍的暴行，像戰俘一同營，鏡頭就拉近一個被吊柱上，打得遍體鱗傷的俘擄，又用一犀聲女子慘叫，轉接日軍醉意醺醺，衣履不整，而暗示他們到了較遠的獸性

「紅粉金靴」男主角　法蘭基阿華龍來港登台

「法蘭基阿華龍要來了！」近日，青年男女們都互相傳遞着這個消息。他們從報紙上，看到法蘭基阿華龍將於月中與蘇珊哈龍一同來港，還有美國國際公司出品的七彩音樂劇片「紅粉金靴」登台的消息，顯出極度興奮。

法蘭基阿華龍是青年人的偶像，他代表了青年一份的典型。不只香港，幾乎整個世界的青年，都喜歡他。美國的少女們更為之着迷，顛倒。

法蘭基阿華龍是一位嗓子極佳的歌星，加上他近年來演了很多青春的影片——如衝浪片等——使青年一代更感興奮，更瘋狂起來了。

法蘭基阿華龍在一九四〇年九月十八日生於美國賓夕法尼亞洲的費城。在南費城中學畢業。

他從九歲起，便在費城交響樂團學習音樂，曾在比利高桑、雷安東尼等明星的表演參加演出。十四歲，他曾參加樂隊到世界各地演出。由於他的歌聲動人，使唱片公司爭購他的唱片版權，為暢銷唱片紅歌星之一。

一九六〇年，他以「錦繡山河烈士血」一片首次登上影壇。以後演了幾多好片。其中最成功，最受歡迎的是他的新作「紅粉金靴」。該片描寫一個心術不正的科學家，製造了十二個機械美人，圖迷倒巨富，奪其財產，於是惹出連篇笑話，奇趣而刺激。合演者有蘇珊哈龍。

「喋血凌霄」之男女主角阿倫狄龍及李雅嘉莉莉

水銀燈下

商益

田青能燒一手好菜

田青在許多年前，便與丁皓、雷震一起考入電懋，當時任主考人是岳楓。他在該公司的訓練班，訓練過一個時期，所學的是有關電影方面的常識，如劇本、演員、有關片塲的知識等等，他最初誤會作為一個演員，是很容易的事，其實，等到他進入影圈後，然後才感到演員，並不是想象中那麼容易。田青從影的第一部片是「青山翠谷」。該片是部文藝片，和他合演的還有丁皓。他在年前電懋擴展粵語片組，他曾經在粵語片，担任了生角，片名是「薔愛新歡」。此外還有其他的國語片，他最愛好的是旅行，尤其是在秋日，他常結伴到郊區去。他喜歡爬山，同時又喜划船，他對划船很有興趣。

他現在很忙，他致力於水銀燈下的工作，他最近還加強他的練習，其他的運動，如打羽毛球、籃球等等。他很喜歡自己入廚，燒菜，他期望做一個好演員，因此他對閱讀很用功，此本書對舞台劇亦感興趣。

三〇〇三

遇到美國大導演

到紅磡去遊工展

許天香同到公寓，將在遊打道見到的聖誕燈飾告訴雷宇說：

到了七日晚上，雷宇穿得整整齊齊的走去「六」號房，邀許天香遍遊工展。這是工展開幕之前夕，情形一定相當

虞心影玉手微揚，向賽伯溫臉上摑去。

工商晚報

花花世界

今聖歎文 高寶圖

遇到美國大導演

三〇〇

上文因果

上文說到狄陸在阿爾卑斯臥車中被十六歲之裘麗所誘，有了愛情，返巴黎即觸許小姐拉住裘，同乘法航機飛中東轉香港，時爲除夕之先夜。

許小姐聽尤圖夫人說要間諜片女星，便告訴尤夫人道：「香港情況很特別，最好的時裝有，最美的外型女人有，但一般的當地女人，却不適宜演近代生活電影，因爲中國是產生古典劇的國家，古裝片則反而合乎演員的天性。所以而且以前的舞台古典劇，事實上是以男扮女，所以才出了梅蘭芳博士那樣的舞台上的古典美人，和文學美人。所以在香港，除了已做中國女明星的，想尋找一個演現代生活劇的女角，很不容易。」尤夫人搖頭道：「已做了當地明星的，我們不想要。」許小姐覺得詫異，追問原因，尤夫人笑道：「我看過兩次你們的電影，覺得太做作，不似現代人平日生活的表情和言動，雖穿時裝，也近乎古典，也許天才都近乎古典劇。」狄陸在旁笑着點頭道：「新起之秀不少，可惜當地少了一間電影戲劇專科學校，所以曾經送人到日本，到美國去學，但日本和美國，到底不是中國呀！」尤夫人問許小姐：「你們在中途下機嗎？開羅？曼谷？或是印度？」狄陸道：「途中想休息一天，可惜遇到除夕。」尤夫人道：「我們想看看加爾各答，正是明天午後。」她站了起來，裘麗也回到自己的座位上，告訴許小姐道：「尤圖先生是大導演呢，他從香港，再去東京，說希望在兩個地方，大家再見面談談。」狄陸心中一動，細聲道：「這倒是個機會，不但對你好，對許小姐也好。他們物色的中國現代女子，豈不就很好嗎？」裘麗連說：「本來她比明星更美。」許小姐擺了她的手道：「你這小妮子，也開我的玩笑麼？當眞，阿狄，我們途中休息一天罷。」狄陸道：「要休息，就須起聯絡感情之作用，尤圖夫婦既然在加爾各答下機，我們也一樣吧。」他隨時通知了空中小姐，由無線電報室，打電給加爾各答公司，可以多空出三個座位來。裘麗跑去告訴了尤夫人，她兩個大爲歡喜。過開羅，下機休息二小時，他們在一處購紀念品，裘麗見到完全不同於歐洲人的埃及，興高異常。尤圖先生用法語對她道：「我們以前去過香港的，你到了香港，更滿意呢，可惜房屋全是西洋式，有些是擠迫的香港式，如果你遊了日本，你不會想離開了。」他們在機場飲熱帶特別的甜菓汁，重上飛機時，正在天明後。直飛印度，他們都睡了，午後二時到了炎熱的加爾各答，在歐洲冰雪的天氣，這裡太陽如火，使裘麗大驚。她沒有夏裝，下機同到帝國大酒店，第一件事就同狄陸和許小姐出門買夏衫褲，許小姐在箱子裡帶有一套，於是三人都換了衣服，狄陸穿白褲，夏威夷衫。「但不及澳洲，那邊正是六月天哩！」他們返到酒店，住鄰房的尤圖先生和太太，已沖過了涼，等這三位沖洗過後，五人一同約齊，乘汽車看了一遍這敬牛如神的都市。新奇的玩蛇的，叫化子，和只一塊白布遮着的男女，使裘麗不知怎樣說才好，每一樣東西，都古怪有趣。許小姐特出面，請尤圖夫婦到本酒店的印度大餐廳，享用回教國王式的御餐。她的衣服使尤夫人注意了，得知他是東京到巴黎的時裝專家和特別第一模特兒，她夫妻大爲嘆異。他們同去游泳，就在本酒店後大樹裏的大泳池。除夕人多，當夜尤圖請客，五個人共享當地的倫敦夜總會印度分店，是規模最大的。二男三女，跳舞飲酒。在午夜時狂歡，渡到了第二年。當地的子夜後三時，五個人登上了飛機，到曼谷正天亮，在一月一日的午前十時，到了啓德機場。許小姐三個送尤圖夫婦過海，住了文華酒店，約了通電話，她已電家中，司機開了車來接他們，返到山頂她的家中。「太舒服了，你的家！」裘麗和狄陸都讚美。許小姐給裘麗單獨住在後樓，她家四面是園子，他自和狄陸住原來的臥房。女廚備了豐盛的一席元旦酒，許小姐約了兩個中國青春玉女到家陪裘麗。裘麗初次見到中國精美的酒席。飯後乘車去逛香港市區，裘麗暗中的告訴狄陸：「今晚你須睡得！」

次早，他同許小姐和裘麗到了文華。

渣洋

司馬著

到紅磡去逛工展

許天香回到公寓，將在遮打道見到的聖誕燈飾告訴雷宇。雷宇說：

「九龍方面的聖誕燈飾比香港更美麗，這燈飾裝在彌敦道上，從上海滙豐銀行起行到總統酒店，掛着許許多多的燈，到了晚上，大放光明，眞是美麗極了！」

許天香聽得興奮，說是有機會倒要過九龍去看看了。雷宇說：

「後天工展正式開幕，我陪你到九龍去兜一圈。」

許天香微微一笑，用嬌滴滴的聲音：「你要返工的，哪裡有空陪我到九龍去？」

雷宇是舞女大班，獻媚是他的專長。爲了爭取許天香，他願意再向舞廳告一晚假。他知道許天香容顏美，體態佳，下海後，必可走紅。雷宇手下全是一些「蝦星」，要不然，他也不致於住到這家公寓來了。做舞女大班，甚麼都不怕，祇怕手下沒有紅星。如果許天香肯下海，他的經濟情形以及在舞廳的地位，都會因此而改善。

正因爲是這樣，雷宇想盡方法爭取許天香。

到了七日晚上，雷宇穿得整整齊齊的走去「六」號房，邀許天香過海去逛工展。

這是工展開幕之前夕，情形一定相當熱鬧。許天香反正閒着無聊，樂得接受他的邀請。至於雷宇一再向舞廳告假，是否會引起舞廳方面的反感，那是他的事。

許天香走出家門後，與另一個男人形成「雙擋」外出，這是第一次。上一次，到伊館去觀看「德國亡命技藝團」表演時，有鍾寡婦在一起。

兩人在「天星碼頭」過海，爲的是想看看彌敦道上的聖誕燈飾。

夜色已濃，燈火通明，從「上海滙豐銀行」至「總統酒店」那一段彌敦道，簡直變一個奇異的幻境了。

處身其間，誰都產生「香港人有福了」的感覺。許天香看到那些櫥窗的陳設，物質慾高漲，恨不得將所有的貨品全部搬回家去。

然後雷宇陪她到「寶勒巷」一家上海菜館吃晚飯。

然後僱一輛計程車，前往紅磡去逛工展。

〇九五

怪屍

穆穆著

一七三：一個噩訊

對於以天明爲最後時間那一點，各警探和警察既無異議，事情便告決定。探長劉克和各警探、警察都靜靜的坐着，低頭沉思，決意盡最大努力，瞧瞧有甚麼法兒可以把王作良和甘莉莉兩人挽救。

王作良和甘莉莉兩人，此時雖然感謝劉克和各警探、警察的好意，亦覺得他們雖然盡力去想辦法，亦不會想出甚麼花樣兒。此中主因，便是王、甘兩人的有罪是無法否決的，既然有罪，警方人員如把兩人釋放便是犯法，他們既不願犯法，想救兩個罪犯又是談何容易。

在知道自己沒有甚麼生機之時，王作良抬頭看天，月兒早已西斜，瞧樣子還差兩小時左右，便告天亮，他和甘莉莉，再過兩小時便要被押回市區去治罪了。這大案，追源溯本，雖然他是個無辜的人，錯在當時劉克一下子便認定他是製造假新聞的神經不正常記者；劉克錯了這一着，他以後的日子不只無時不在痛苦之中，而且經過不少次數的死亡掙扎，到甘大年死後，他以爲事情可以過去，殊不知又來了警方的人員，他到處都是絕路，遍遇如此，他禁不住深深嘆息，給自己的命運憑弔，悽然道：「沒法兒了，今次的事，我只有怨怪自己的命運太苦，無原無故，便走上這絕路；命運如此，我還有甚麼話可說呢？」

甘莉莉見他這樣感嘆，便道：「作良，不要傷心，劉克和各警探、警察正在盡力想辦法營救我們呢！瞧他們如此努力，想到了辦法，也說不定的。事情來到絕望，絕對不宜從絕望那方面去想。」只是王作良不斷搖頭，表示不同意她的說法。其實，甘莉莉本身，亦知道事情絕望是一定的，問題就是警方人員如此努力，王作良如此傷感，她便說出這些安慰的話而已。

王作良爲了不同意甘莉莉的話，搖頭之後，便就不答，甘莉莉覺得這些安慰之詞不被接納，再說無益，也不再說甚麼。

他和她既不說話，警方人員又老是在苦思辦法，於是這兒的人數雖然不少，却是一片沉寂，除了海風掀浪發出沙沙之聲之外，便什麼聲音都沒有。

時間一直過去，很快便是一小時，還差一小時便天亮。甘莉莉把警方人員瞧一遍，見各人都是臉無表情，顯得他們雖然盡一切可能去想辦法，但辦法始終找不到。這自然是一個噩訊，她仍是不說傷感的話，免使王作良痛苦的。

時間再過，漸漸東方天際，現出一片魚白，顯得作爲最後時間的天亮，快要到來，警方人員的臉色仍是那末木木的，沒有表情。不用說，她和王作良經已絕望，被押回市區是必然的了。

一七三

小說

建州鴛鴦

南宮搏著

一〇二：念嬸娘

「此行如何？」順哥急問。

「成功了——」賀承倩長長地吁了口氣：「在艱難中成功了，他們幾乎認出我是誰！」

「希哥，希哥——」她情不自禁地將他的雙手握住。他們，雖然是二十年夫妻了，可是，他們經常保持着新婚時的熱情，甚至，在兒女面前，他們也毫不避忌。

「噢，順哥，我倦得要命啊。」

希哥，不要倦，我有事告訴你——希哥，我叫阿忠，阿孝出去，找到了嬸娘的墳墓……」

「眞的？」他忘記了疲倦，跳了起來。

「自然是眞的，我剛才去看過了，希哥……」她進一步緊緊地摟住丈夫。

他傍住妻子，嘆息着，又嘆息着！

她感到，丈夫的淚水掉在自己的面頰上，她低喚：

「希哥，嬸娘在天之靈得知你活着，作了建州知府，必然會很高興的，嬸娘在天之靈，會笑。」

「唉，不論如何，嬸娘已不得見——嬸娘扶育我成人，爲了我而死……」他嗚咽着：「順哥，每一次想到嬸娘，我總覺得羞愧無比。」

「希哥……」她輕輕地撫着丈夫的背脊，悠悠地接下去：「我們爲嬸娘改葬，我們悄悄地祭告，希哥，嬸娘在天之靈會高興的。」

「唉，我已不姓范——」

「希哥，嬸娘一定會諒解的，希哥，不要傷感——」她說，淚水已流滿了雙頰，但是，她安慰着丈夫。

她緘默，緩緩地自摟抱中脫出，垂着頭，又慢慢地走開，直立於窗口。她猜想：丈夫在向嬸娘在天之靈禱告。

於是，她也垂下頭，合上了眼皮：

「嬸娘，我們因你的庇護，平安過了二十幾年，如今，我們有了孩子，我一家人都很好，希哥作了知府大人，嬸娘，你在天之靈都會看到……」

賀承倩噓了一口氣，抬起頭來，茫茫地看着天宇，似乎是想看到嬸娘在天之靈。隔了一些時，他回到了妻子的身邊，和淚而微笑，顯然，一度的感情激動，他已經平靜了下來，他說：

「順哥，你去找嬸娘的墳，沒有被疑吧？」

「我很謹慎小心的，我說是找死的一個恩人，那樣，人們不會起疑，再者，嬸娘也眞是我們的恩人呀！」她笑了，又接過丈夫的手：「希哥，你出去之後，府中人不安着，他們怕有意外，甚至建議派兵，我却極放心，我相信你一定有辦法的，希哥，告訴我一些！」

一〇二

青樓碧血

新著預告

南宮搏著

那是明朝初年的故事，永樂朝，把不少前朝的名臣妻女罰入教坊爲妓女。她們是忠良之後，但因政治問題，家破，人亡，本身淪落。這是發生秦淮河邊上的故事，秦淮教坊的血淚史……。不日繼「建州鴛鴦」之後，在本版連續刊出。

燭殘花落

上湯文武

（一九八）賈喜突地把心一轉

賈喜怕金九爺又打四姑，覺得她因自己而受罪，于心不忍，因此搶着說：

「四姑已經叫我吃東西了。」

金九爺聽賈喜這話，態度前後判若兩人，欣然的說：

「哈哈，賈小姐，你吃了什麼？」

「我……」事實上，四姑沒有叫賈喜吃東西，她剛才這話祇是撒謊吧了。而今被他這樣一問，不禁怔了一怔，她怕露出馬脚，立刻說：「我不餓，所以沒有吃……」

「哼，阿四這人眞是沒用！」金九爺把鼻子一皺，轉過面斥罵四姑：「人家說不餓，你就不拿東西給人吃嗎？」接着又說：「賈小姐今天才來，當然客氣一點，你就信以爲眞，不拿東西給人吃，你這人眞是比豬還蠢！」

四姑仍然用手按着右頰，眼角濕潤，向賈喜投了一個可憐的眼色。賈喜是個心地純良的人，看了也很難過，這時，金九爺又厲聲的說：

「快去拿些食物來，我要和賈小姐吃酒。」

四姑如獲大赦似的，忙不迭的走進廚房裡去。

半小時後，四姑端了幾味小菜出來，金九爺從房間取出一瓶香檳酒出來，笑着說：

「賈小姐，我今晚特地開這一瓶香檳酒，作爲歡迎你的禮物，來來，我們乾杯。」金九爺邊說邊跑到賈喜的身邊，牽着她的臂膀，邀她入席，賈喜本來不想采他，但看見他剛才那種蠻不講理的獸性，怕他以對待四姑那種態度來對付自己，那就要吃眼前虧，吃他耳光了。因此，她極力壓抑自己的怒火，說：

「九爺，我不會吃酒的……」

「哈哈，我曉得你一定會這樣說了……」金九爺力牽賈喜的臂膀，得意的笑說：「所以，我特地取了這瓶香檳酒出來。賈小姐，香檳酒是最醇的酒，好像飲糖水一樣，不會飲酒的人也可以飲的。來來，別令我掃興……」接着又擺起臉孔，像開玩笑，也像說眞的說「賈小姐，我是一個粗人，說話率直，同時，我的個性是你敬我一尺，我敬你一丈；要是看小我呢，哼……」金九爺說到這裡，舉起拳頭向着賈喜，咬牙切齒的說：「我就要跟他拼命！跟他拼命！」

金九爺這話充滿恐嚇性和火藥味，好像是說：「要是你違抗我的命令，我就打你，打死你！」

賈喜暗想：現在自己不幸落在這頭惡虎手中，想反抗也抗不來，徒然吃眼前虧吧了，因此，她把心一轉，倒不如敷衍他，免受他的毒手，于是，她走到席上坐下，金九爺見她就範，喜出望外的露齒歡笑，并立刻開了那瓶香檳酒，親自倒了一杯給賈喜，自己又想斟了一杯，賈喜馬上捉住他的手，說：

「九爺，你是英雄好漢，怎可以飲這些酒？」

金九爺聽到賈喜這樣稱讚自己，更加開心，發出得意的笑聲。

一九八

春蠶至死絲方盡

北令南猶故事之七

諸葛青雲著 余丹青插圖

九、平地風雲

虞心影聽得賽伯溫這樣說法以後，便揚眉笑道：

「衛兄既然如此賺光，你就該履行諾約，這件甚麼珍奇之物？給我作紀念了！」

賽伯溫雙眉一挑，指着自己的心窩，向虞心影正色說道：

「虞令主，我想把這顆心兒送你，不知你肯否接受？」

虞心影莫明其妙地，愕然說道：

「我又不是嗜食生人心肝的萬惡凶邪，你要送我人心則甚？何況這場賭鬥，不過是不太正式的游戲性質……」

賽伯溫連搖雙手，截斷虞心影的話頭道：

「虞令主，你錯會意了，衛涵秋不是要挖出一顆血淋淋的心兒送你，而是想請你接受我對你眞誠無比，思慕已久的滿腔情意！」

這幾句話兒，聽在虞心影的耳中，便她又羞又怒地，退後一步，目注賽伯溫，沉聲問道：

「衛涵秋，你……你怎麼這樣厚顏無恥？」

賽伯溫哈哈大笑說道：

「關關雎鳩，在河之洲，窈窕淑女，君子好逑，堂堂詩經，尚列爲首章，則衛涵秋向虞令主，吐露情思，又復何恥之有？像虞令主如此天人顏色的絕代俠女，對方祇要不是過份年老，或殘廢醜惡，若不怦然動念？定屬白痴！衛涵秋自審才貌風華，尚非俗士，一身武學，雖較虞令主略遜，但已睥睨海宇，堅蓋寰儕？身是青鸞，不求彩鳳，難道要讓你這麼鳳凰，去配烏鴉，嫁麻雀麼？」

賽伯溫在這番話兒之中，自負甚高，但同時也把虞心影捧得越發厲害！

女孩兒家，誰不愛捧？虞心影雖是名震乾坤的「紅葉令主」，也被賽伯溫捧得芳心暗喜！

但她心中雖喜，表面上卻仍裝出一種薄怒神色，向賽伯溫揚眉叱道：

「衛涵秋，你一再胡言，莫非找死？」

一面發話，一面玉手微揚，欺身進步地，向賽伯溫臉上摑去！

這種姿態，本是嬌揉造作，並料定對方必能躱開，故而連一成眞力，都未用上！

誰知，賽伯溫不僅不躱，反像甘心領賞般地，揚起臉兒，向前迎了一迎！

拍……

這一掌打中了！

虞心影玉手微揚，向賽伯溫臉上摑去。

烘……

臉上起了一片緋紅！

但，臉紅的不是被打的賽伯溫，而是打人的虞心影！

因爲這一掌根本不曾用力，打得太輕，那裏像是蘊怒摑人？却像是「紅葉令主」」柔情無限地，在「青衫仙客」臉上，輕輕摸了一把！

一六〇

聯發會館

高雄

一四六：聯發會館

三個大漢，結果都不是伍時華的敵手，其中一個被打傷，伍時華把倒在地上兒徒拉起來，喝道：「朋友，你想留下一條殘命，便說老實話，告訴我。是誰人拜托你們出來行兇打人？若有半個字含糊，我在你胸前七坎穴再加一記鳳眼搥，你便去閻羅殿報到。」

伍時華把手一揚的時候，那兒徒連忙叫道：「我說，我說……請饒我一命，我們是聯發會館的兄弟，奉大哥高老棉之命行事的，有甚麼來龍去脈的原因便不知道了，所講是實，不敢有半字虛言。」

這時，有警車自遠駛來，有人叫道：「差人來了！」熱鬧的人紛紛散去，伍時華也和艷雲裳匆匆離開。

自從龍一飛受傷後，艷雲裳便沒有落班，伍時華仍然在戲班當龍虎武師，他本沒有空，但決心替艷雲裳調查一下，是誰人委托聯發會館出來行兇，白天有空的時候，便出去打聽聯發會館是甚麼人主持，兩天後，終於給他查出，那個高棉，又名高老棉是一個黑社會頭子，開設一個搬運公司。這天，伍時華單刀赴會，到搬運公司找着高老棉，開門見山道：「高老闆，我不是來談生意經，而是要你解答一件事，艷雲裳小姐被你手下好兄弟，在街上橫攔，意圖淋鏹水，到底是甚麼理由？」

高老棉謝道：「誰說的？根本沒有這些事。艷雲裳小姐是大老倌，和我們河水不犯井水，爲甚麼要傷害她？」

一四六

新華春夢

鐵嶺遺民著

第十四回：設國結同心英雄首義　捨身甘死難志士驚魂

會場出席代表多是來探行情的，看到袁世凱的心腹大將湯薌銘代表竟然也要勸袁世凱退位，大家看出風頭已經逆轉，無人再肯出頭說維持帝制的話，安徽代表是裴景福，清末曾任南海知縣，被兩廣總督岑春煊參了一本，撤職查辦，裴景福逃到澳門被引渡回國，差點殺了頭，最後充軍到伊犁，入民國始放還，回到安徽任倪嗣冲的秘書，此次担任安徽代表。裴景福是老吏，觀察事物自較平常人深刻，眼見會場結成一個團體，預備乘機推倒袁世凱，當即拍了一封緊急電報去蚌埠，報告會場情形。倪嗣冲得信怒不可遏，當時帶了三營衛隊立時專車開往南京，下午全體代表正在開會，倪嗣冲全付武裝帶了三營兵直接開到會場，大部份代表都吃了一驚，馮國璋也有點感到意外。恐怕會釀成事端，當即宣佈散會。

第二天舉行二次會議，倪嗣冲出席先開口說道：「本來對西南亂黨我是主張出兵徹底討伐的，總統不願殺傷軍民，屈己言和，西南方面如有誠意，在帝制取消之後，也應當有悔過的表示，大家各讓一步，才能談得攏，像這樣我退一尺，敵進一丈，尚有什麼和談之可言，因此，鄙人主張要談和就必須維持總統席位，西南方面若一味要總統退位，就証明沒有有誠意，不必再談和議，各省準備兵力祇有打仗了。」

倪嗣冲說過，大家都看丁世嶧，有幾省代表使眼色要他先說。

丁世嶧明知道一張口要同倪嗣冲頂上。但是此時已騎上虎背無法下來。當時站起身說道：「剛才倪將軍的意思卑人無法苟同，總統既然爲了避免內戰，不使百姓受兵災之苦，毅然能取銷帝制，爲什麼不可以進一步退位，將總統讓與別人，如此則兵災可息，太平可期，舉國上下皆感總統盛德，西南方面無所藉口，自然要放棄獨立，歸命中央，一切問題皆迎刃而解了。」

倪嗣冲道：「西南起兵是爲了反對帝制，帝制已經取銷，他們又要總統退位，相信即使總統退了位，他們又有新條件提出來，到時又怎麼辦！」

湖南代表陳嶽時說道：「南方只是要求袁總統退位，並無其他條文，本來南方的要求我們也不一定非接受不可。只是他們指出總統已喪失資格，必須退位，就法理而言，不能說對方全無理由，因此，我們贊成了代表的意見。」

倪嗣冲憤然說道：「總統即使喪失了資格，也不一定要退位，不妨依照馮上將軍上次提出的辦法，仍根據清帝授予組織共和國全權，暫時維持政府秩序，俟將來召開國會再作決定。」

馮國璋搖手道：「別提我的建議了，剛剛提出就被唐少川爲首的旅滬二十二省公民把我罵得狗血噴頭，罵我爲『胸無絲毫國家觀念之擬官僚』，行動較袁氏尤爲卑劣』我那個建議不必再提了，免得再挨一次罵。」

六〇〇

工商晚報 分類廣告
銷數廣 效力大 收費廉
每段大字四個小字四十 每天一元 三天三元 上期收費不折不扣
凡涉及法律性廣告，請携同身份証來本報辦理到登手續。
收刊處：
㊀中區雪廠街利源東街八號地下。電話：二二五四九五・二二一二三八
㊁灣仔分域街十八號本報廣告部。電話：七二九三〇七・七三〇七〇八
㊂旺角彌敦道七五六號B地下（東樂戲院側近太子道口）。
㊃油麻地上海街三一九號老實公司。
㊄九龍城周生生金行（太子道四三二號）。
㊅青山道周生生金行。
㊆油麻地周生生金行彌敦道分行（彌敦道二二一號）。
㊇旺角周生生金行（上海街六一一號）。
㊈深水埗周生生金行（大埔道五十三號）。
㊉佐敦道周生生金行（佐敦道卅七號L）。
⑪紅磡周生生金行（蕪湖街九三號）。
⑫荃灣周生生金行荃灣分行（荃灣青山道）。
⑬元朗周生生金行（大馬路一號E）。
⑭元朗康莊市場壽富街六號仁愛診所。

招生
洞玄術 秘傳內功 傳授眞訣洞玄久戰術能控制如意對方歡暢造福家庭老翁亦然 平安大廈12樓15號

出讓
分四息舖 尖沙咀卓場鋪位地下連閣樓裝修冷氣全業主遠行急讓租出未交吉購函九龍郵箱5118
托兒所讓 地方寬潤裝修妥善一切設備俱全即租即可營業有意函西洋菜街163號A五樓或電858255洽

商業
雄記搬屋 專為府上喬遷服務 價廉妥當

啓事
領帛金 家父李卓在廣華醫院逝世，蒙西環街坊會即發第一組第165次帛金一千零四十元。李啓
領帛金 家母黃纖在東華醫院逝世，蒙西環街坊會即發第二組第110次帛金一千零四十元。鍾澤樑
領帛金 外婆梁二在東華醫院逝世，蒙西環街坊會即發第一組第166次帛金一千零四十元。鄭士元啓
領帛金 叔婆鄧六在瑪麗醫院逝世，蒙西環街坊會即發第三組第59次帛金一千零四十元。潘索湘啓
領帛金 姻伯母衛清在伊利沙伯醫院逝世，蒙西環街坊會即發第三組第58次帛金一千零四十元。周頌華啓

醫藥
世醫 伍仁 卅年臨床經驗 久咳體弱專科 家傳秘方 提煉專藥
嚴重險惡 臟腑痛 肝炎痛 腸胃痛 飢飽痛 胸脇痛 小腸痛 腰背痛
男人元氣化弱 神氣不足 頭暈頭痛 心跳失眠 丹田氣頂 夜尿遺精
哮喘久咳
剪報診藥三元 青山道三百七十三號閣樓全日應診星期假照常 電話863618

祖傳中醫 岑國良 古方專醫・一服見效
耳鼻喉尿病 痛濃爛鳴 鼻塞涕血 （喉症保証速愈）
湯漢中 專醫 針灸內功老醫
病（診藥三元） 小便刺痛 一流黃流白 一切尿病 保証根治
以上各症・最新儀器 免費檢驗・歡迎問症

神經衰弱 症現表狀
獨創一法・與別不同・三次見效・包醫復康
腦方面：記憶力減退，頭暈腦痛，心跳失眠，多夢，精神萎靡，疑神疑鬼，神恍惚，六神無主。腸胃方面：消化不良，胃痛腸鳴，肚脹，胸背骸痛，日漸消瘦。遍身不適，氣短緊促。腎機能方面：遺精，早洩，便後滑精，腰酸背痛，耳鳴眼花，未老先衰，元氣虛損，上落氣喘，夜尿頻頻。採用物磁藥術綜合療法，積二十年臨床經驗，製成專藥，「守一丹」，配合隨症施治，保証獲得宏效。九龍深水埗北河街43號五樓 電話875669

腦耳鼻喉 頭部疾患專科名醫 廣州博濟醫院長 莫禮遜 梁碧君
頭痛暈眩肢麻健忘虛弱・耳鳴耳聾耳爛流膿・鼻塞鼻爛鼻水涕臭・喉核腫痛喉痛沙聲沙啞

婦科 特效藥
洪冠洲 醫館新址 中環德輔道中一一七號式樓
耳聾機 美國德國最新型 款式新穎輕便細型助聽復聽 $720 $520 袖珍$160
英國新型小腸氣帶 小腸下墜佩用適宜
威靈頓街62號 愛華藥行

惠刊本報廣告請電七三〇七〇八洽

星一隊一兵一馬

莫達　那比　陳振祥　夏森　阿都拉　阿旺　古魯那丹　拉欣奧馬　馬哈　柯金水　曼梳

今夜打表演賽 華聯迎戰星隊

八時正香港會球場交鋒

華聯對新架坡國家隊的足球表演賽，今晚八時在香港會球場舉行，此亦新架坡足球隊是次來港最後一次表演，港星埠際賽的壓軸戲。在正本戲上演之前，下午六時半，由香港青年軍對西聯作序幕戰。門劵分二元四角及一元二角兩種。

新架坡足球隊此次來港作埠際賽，第一仗對香港代表隊以零比零和局終場，第二仗決勝負時，則在加時比賽中以二比一獲勝，（八十分鐘賽完是一比一平手），奪得胡好盃賽冠軍。從客軍過去兩場比賽的演出看，雖然第一仗與港代表隊打成零比零時表現很差，但第二仗演來却判若兩隊，有優異演出。

在再與香港代表隊決勝負時，客軍鋒衛都踢得不錯。後防史堅拿穩健，中堅李廷裕後衛李華振，趙德能均能釘緊港隊的鋒將。馬日、馬哈及柯金水中間三鋒長短傳推進快速，予港隊後防大威脅。加以頭球，氣力速度平均亦勝過港隊，每一上陣球員力拼精神堪嘉。因此，客軍雖先失一球處于劣勢，仍能後來居上，以二比一擊敗港隊。

以客軍所具有的高昂鬥志，及打垮香港代表隊的餘威。今天出戰華聯應具有莫大威脅。可是今天客軍的陣容將有極大的變動。據他們的領隊表示，他們自從與香港代表兩次對壘後，有不少球員受傷，今天與華聯作表演賽，陣容將有極大的更調。門將史堅拿，中後衛李廷裕、柯金錫、李華振趙德能及前鋒的馬日均告傷動，分別由副選的莫達、那比、陳振祥、夏森、阿都拉、拉欣奧馬、曼梳等替補。倘若客軍眞的用這樣的人腳登場，不消說，實力比諸對港代表隊時大爲削弱，與人強馬壯的華聯對抗，便感不足，客軍就不容樂觀了。

較，與埠際賽的陣容比，有七人的變動。在這七人之中，我們比較有認識的，是拉欣奧馬，曼梳兩人。拉欣奧馬有細膩的脚法，推進相當活動，但技術上與原陣的馬日比較，却稍遜一籌，至於曼梳之出打左翼，是遠不及柯金水，此予有速度，脚頭一則之勁，並非星洲的一流球將。

其餘守門員莫達，右後衛那比，左後衛陳振祥，右中衛夏森，右翼古魯那丹，技術上的程度如何？我們對之，事實上缺乏眞正的認識，從他們的領隊與教練口中所介紹，僅知爲星洲的新血，而以夏森與古魯那丹較佳。不過，在正式埠際賽中，沒有出場的資格，顯然是客隊的二流人材。以二流人材而迎戰港將精英所組之華聯，即使星港足球技術水準不相上下，但以二流人材對抗一流好手，則星隊今夜無論如何？係處於劣勢的，單就這一點計算，華聯應該可以輕易取勝。

同時，星隊此行，目的在胡好盃，經於前夜以二比一擊倒港代而再度蟬聯，今次有異，星隊的鬥志，將衛上已處下風，門志不能勝，將可以稱之是表演賽，因性質之因而大大的低落。技亦有問題，則華聯之曰「拉馬」也。（南爹）

兩隊陣勢均有變 華聯實力仍優厚

今天迎戰客軍的華聯隊，眞是陣容鼎盛，羅北、郭錦洪，陳輝洪，黃文偉等中後衛固屬目前本港的一流好手。前鋒的黃志強、姚卓然，張子岱、張子慧，盤傳射工夫到家，左翼莫振華雖然氣力稍差，但傳中落點好，臨門一腳有把握，故華聯這一條凌厲的鋒綫，決非等閒的守衛能攖其鋒。

不過，今天的華聯陣容，亦像客軍一樣，變動甚大。因爲姚卓然、陳輝洪、梅永達、何祥友、駱德興等正副選球員中請免役，負責人昨天經召開會議商討，決定用李國華任正中衛，原定正中衛的林尚義移踢左中衛，並調黃文偉補左輔缺。

經過調動的華聯陣容，雖不似初時強勁，但實力依然不弱，成問題的就是把關的張劍思仍欠穩健。最近香港聯賽選手與澳洲國家隊交鋒（港聯以一比三受挫）就是因爲張劍思把關不穩，于開賽後七分鐘，輸去兩個不應失而失的球，大大的由于此兩球之失打擊港聯的士氣，因而張劍思的演出如何？對華聯今仗的勝負將有極大的影響。

就個人技術與全隊的配搭來說，華聯都遠優於客軍，只要華聯有水準演出，踢來努力，客軍決非華聯敵手，何況客軍自從奪得胡好盃錦標後，對今天的表演賽，戰意當不會像在埠際賽時那樣高昂，加上客軍有正選多人缺陣，實力更打折扣，華聯定可穩操勝劵無疑。

不過，今天華聯的戰意却使人疑慮，爲了太遇聯賽有南華對愉園，九巴對元朗及警察對星島等多場硬仗上演，華聯陣中又有不少上面各球會球員，還麼，他們會不會因爲應付行將到來的大戰，避免傷損，今天上陣時不力拼呢？實難預料，假如他們眞的了爲這個緣故而鬆懈戰意的話，能否擊敗客軍，便有疑問。（長風）

戰局分析

星洲好手多缺席 華聯無理唔贏波

胡好盃賽，星洲隊的正式對手，雖然是香港代表隊，但眞正的敵人，却是華聯，所以今夜之一役，是較引人入勝的。

香港代表隊，實際未能代表香港足球的最佳人材，華聯才是眞正有實力的隊伍，所以，星洲隊可以贏香港代表隊，却會受挫於華聯。港代是香港二三流之間的兵馬，而華聯一向是最佳人材的集合體。

今次所選出的兵馬，比較上稍弱一點的是守門張劍思，其餘俱屬第一流人物，以第一流人物所組成之陣容，自然是強而有力的陣容，所以，星隊可以勝港代表隊，將會敗於華聯。

雙方今天的陣容雖然有極大的變動，但華聯之一變，因爲加入了郭有與李國華任右中衛與中堅，而調出黃文偉替姚卓然打左輔，比原來的實力有增而無減。

至於星隊的陣容，眞正的有極大的變動，

華聯星洲兩陣

（華聯）領隊：蔡國楨，教練：黎兆榮，隊長：張子岱，隊醫：梁少帆。

林尚義（元朗）　莫振華（元朗）
郭錦洪（南華）　黃文偉（愉園）
張劍思（星島）　李國華（東方）　張子慧（星島）
羅北（東方）　張子岱（星島）
郭有（東方）　黃志強（南華）

後備：雷煥璇（流浪）、吳添來（東方）、謝國強（警察）、盧松江（九巴）、畢偉康（傑志）、周少雄（九巴）、周志雄（東方）、陳錫祥（南華）。

（星隊）領隊：鄭樹願，教練：朱成貴，隊長：柯金水。

莫達
那比　陳振祥
夏森　阿都拉　阿旺
古魯那丹　拉欣奧馬　馬哈　柯金水　曼梳

後備：史堅拿、李華振、趙德能、柯金錫、馬日、阿里、沙里曼。

華聯主將

客軍變陣有原因 留力參加半島運動會

港星足球比賽第二伕，今夕八時在港會球場對壘，該場比賽雖然屬於表演性質，但由於華聯陣中戰將如雲，十有六七都是「狙飛」人物，加以客軍在港兩戰未有敗績，且從香港隊手中奪走了胡好盃的錦標，所以今仗雖然不是錦標性的爭奪，但一樣亦有巨大的號召力。華聯陣中雖然大事調整，有些因傷申請免役，有些要準備週末的「南愉」大戰，但補入的人選實力仍不弱，比諸敗在客軍腳下的香港代表隊爲優異，不特前鋒進攻實力了得，防衛方面亦十分堅強，今戰的嬴面，華聯無疑是較高的，惟一使人引爲隱憂的是把守獨木關的張劍思，他由從上月在聯賽中受傷之後，即未恢復水準，足總集訓時，他雖然亦有出席，但亦不致接救勁射的來球，恐怕加劇手腕的傷勢，由於受傷後失練的關係，使日前華聯慘敗在瑞典AIK隊的腳下，因爲當時華聯亦是由張劍思把關的，開賽不到七分鐘，便無端端的失去了兩個不應失的球，有此原因，張劍思今晚把關的信心亦將有很大的影響。幸而華聯守衛實力堅強，陣中諸子俱是身經百戰的名將，屆時將會助他一臂之力，前鋒諸將亦因攻力銳利而會減少客軍進攻的機會，所以華聯可以贏得此仗的，除非他們提不起戰意，否則是不會爆冷的。華聯穩操勝劵的原因，除了實力估得上風之外，還有兩點客軍本身的原因，是促使華聯有機會取勝的，其一，客軍此來的目的，在於胡好盃錦標的爭奪，經過兩場大戰後，終於把香港代表隊制服，其目的已達到，此仗的戰意前與兩仗便會截然不同，前他之所以擊敗香港者，除技術還其次，戰意佔首位，今伕戰意不及以前，而對手的實力又比前強，則雙方優劣之勢立明，其二，客軍參加完港星胡好盃埠際賽之後，全隊人馬要拔隊出席第三屆東南亞半島運動大會的足球比賽，而這屆運動大會，即將於本月中旬在吉隆坡舉行，他們集訓了兩個月的最大目標，一方面是希望蟬聯胡好盃的冠軍，但更主要的是爭奪東南亞半島運動大會足球的錦標，現距離開幕日期很近，不容全隊實力有所削弱，避免傷疲是必然之事，今伕勢不會與華聯力拚到底，所以今伕客軍的陣容，除了隊長柯金水，中鋒馬哈是老將之外，其餘盡遣副選上陣，包括以前從未來過香港的那比，陳振祥與阿都拉等在內，既然客軍保持實力，不讓大將上陣，則華聯獲勝已無待蓍龜了。

但消息傳來，客軍新秀們準備利用華聯可能出現輕敵的現象，與華聯拚個高下，希望從死裏逃生，他們在狹小的港會球場內，將採用緊縮防綫的辦法以減少失球，或保持頭士完整，待華聯入侵的球以後，立即輸將前鋒改守爲攻，他們認爲前鋒各人是够默契的，只要減少盤弄，以快捷的三角短傳進迫華聯，是有機會攻破華聯後衛的。雖無華聯有必勝之勢，但在體育比賽中，新秀們亦往往會出人意外的爆出冷門，華聯陣中雖然戰將雲集，但由於有把關力弱的隱憂，加以球員們要留力在聯賽中各爲其主，這都是予客軍新秀們可乘之機的。

雖然客軍聲言最後一搏，以求橫掃香江，使壯軍心參加東南亞半島運動會，但新秀們究竟在今伕中取得優勢？均勢？抑或劣勢？除了後防是否能化解華聯前鋒凌厲的攻勢外，前鋒能否踢出水準，以進攻來牽制華聯的鋒綫，自亦很重要。今伕雙方人選雖然變動很大，但如能全力上場交鋒的話，將不失爲一幕可觀的賽事，勝負且看今晚事實演變如何吧。（士心）

星洲隊今夜變陣太大 華聯技術比較勝一籌

星加坡國家足球隊今晚與華聯作最後一戰，華聯教練黎兆榮，認爲以客軍在首次兩伕之演出，雖然不錯，且能蟬聯胡好盃冠軍，不過，倘若今伕華聯能以全力應戰的話，則客軍實力，當然比不上華聯，但可惜華聯不少大將，由於本港聯賽關係，請求免役，這一來，使到華聯陣容，將會一如「香港腳」一次伕，未能拿出高昂戰志。「佛爺」指出，過去星加坡足球隊，每遇到在劇戰中失球，士氣便因受打擊而致洩氣，甚至因之而負數球，可是，此次訪港的星加坡隊，未悉是否因代表國家關係，前夕之戰，雖先負一球，結果，不但越戰越勇，就算球員力戰而抽筋，但仍然苦戰，這一點作戰精神，的確是值得借鏡的。從客軍在港兩戰的演出，極明顯的看得到，由於該隊球員，有高昂之戰意，後防採取之密集防禦戰署，十分成功，加上在場地較爲狹小的港會球場作戰，所以，客軍對着以長傳急攻，同時多以高球進攻的「香港腳」，雖有破關之機會，但今晚的客軍仍然沿用這一戰略的話，可與華聯一戰了。

至於華聯的東升大將姚卓然、陳輝洪，與入選之愉園及南華球將，多請求免役，不過，就算其他球將上陣，則以其攻守力量，依然不會弱於客軍。因爲，客軍除了戰意濃厚之外，論技術，實際不及華聯。華聯隊鋒綫，無論如何，是較「港腳」優，此乃事實，單以張子岱與張子慧兩將之技術而論，相信客軍後防，便不易將之看牢。

當然，華聯今晚必須以柔制剛，以優勢快速推進，多以第一時間短傳推進，盡量減除作高空之攻勢，甚至射門，也須射地面球，不射高波，這一來，便有破關的機會。華聯今伕如將之盯牢，相信便會將客軍的攻勢，大大削減。同時，客軍後防，雖然相當穩固，但如果以短傳低球推進的話，則華聯今伕，必有「士寄」。

最後消息：客軍在前夜之戰，傷兵纍纍，因此，今晚之戰，未在港露過面的球員，如門將黃達，一新血陳振祥，中衛阿比一陣，阿都拉等，今伕均將上陣，務求以士氣、速度及戰意，可能擊敗華聯隊，以求獲得此次訪港不敗之成名。（羅通）

鄭棣池過檔特高 獵人勇態見躍起

晨操快訊　文王

十二月九日、星期四

分場表公佈了，出試仍穀，今次賽期祗得一天，當有關係。郭子猷、衛林士同缺席，梅老道已殺擬課馬，胖步如黎來亦敢試，脚傷諒已痊愈。

△鄭棣池一早試勇敢，疾馳六化郎，走勢矯健，脚頭勁足，頗覺悅目，沉了多時，近見復起，且得降班之利，重振可期。

△梅道發試新翼一里一個骨，在牛山徒步，從容放到電算機前，由莫華灼策非同陪跳後六化郎，追逐而上，走勢雄渾有力，再過直路時，遺人稍予鞭策，尚有餘勢，起得滿意，審意爭此程，早有預謀，值得盯緊。

△泰克文試獵人，快跳六化郎，由幸運號碼陪跳，從容放返電算機前，稍鬆即過幸運號碼，爆健悅目，勇態躍起，苟有好手配合，特別提防。

△羅倫試西施，輕馳六化郎，脚頭爽朗，走勢不彌，較上次稍見進展，得降班之利，今番不容輕視了，應有可爲。

△宇宙人由助手試半里從容走勢，頗見出色，近況仍在勇點，進番因路程不合，致無建樹，但已稱在淘汰邊緣，考托必出奇制勝，今番路程雖仍欠理想，但對手實在太弱了，如用牛郎出戰，或有可爲，值得注視。

△晶堂由助手試六化郎，從容放進直路，稍鬆而上，步頭開闊有力，顯已在勇態。近況表現，雖甚平凡，但似有故意示弱之嫌，今得再降班之利，應是重振的時候，苟易配出戰，更合理想，注視其動態。

△仙桃由助手試六化郎，返過直路一段，步勁而有勢，頗覺悅目，此駒降到淘汰邊緣，是危險份子，提防一聲不响便爆出來。

△陳鏡麟試錦綉，輕馳半里，沿途吊住，面放從容，脚頭勁度，實在不弱，近況應在勇點，上次雖無表現，亦宜留意。

△鄭棣池過檔特高，輕跳六化郎，過直路時，稍鬆而上，勁度不弱，近況在逐漸回升中，雖嫌馬老久沉，難復舊觀，但今番加強配搭，定求一戰，未可完全忽視。

第四次賽馬一天 分場表公佈

新博彩恢復舊制連贏位僅三場

第四次賽馬秩序紙排一天，定下週末（十八日）舉行，共賽八場，此爲一九六五年之最後一天賽馬，馬匹報名于昨午十二時止截，馬會隨於午後編定分場表公佈。

最受馬迷注意者及新博彩之「復古運動」，取銷場場附設連贏位辦法，祇在第四、六、八場附設連贏位，第二場及第三場則定爲兩關當日仔賽，此外，第一場、第五場，第七場比賽，俱無新博彩附設，就上兩次賽馬，場內場附設連贏位，秩序仍然不錯，祇有上週末因投注新博彩者較多，故客呈擠擁現象，但情況仍不算太劣，惟馬會鑒於每年新曆年杪一次賽馬投注者必定激增，爲顧慮難於應付，乃先作準備，當日仔賽由上午十時開售，一直售至第二場開跑時止（下午二時半），換言之，當日仔賽有四小時半時間售票，而第二場賽畢便開售第四場之連贏位彩票，此即第四、六、八場舉行之連贏位均有一小時之時間售票。

是次賽馬，第五班原定分賽一哩二五及六化郎四十碼兩項賽程，現因報名于一哩二五之馬太少，湊不成軍，馬會宣佈取銷該項比賽，將報名於一哩二五者併入短途六化郎四十碼，由於當日仔賽第一關在第二場舉行，故紅牌生賽亦隨而「復古」，編間在第一場舉行。

第一班一哩二五長途賽，報名馬有十一匹，人之幸與盤我所能未有報名，六五年度馬傑幸勝與叻馬參加，此外舊馬如寶城、獵人、龍心、新翼，俱具相當實力，仍不失爲一場精彩比賽；第九班馬報名者有十七匹，未有分組，因此有三匹列爲後備。

本次賽馬，報名馬相當踴躍，計共有九十八匹之多，每場報名馬俱在十二匹以上，始二場仍設售鉅獎小搖彩，第六班馬担任，跑一哩，十二匹馬報名，除頭、二、三、獎外，有九個入圍獎，比上次多兩個獎。茲將馬會昨公佈八場分場表列下：

第一場 第五班：六化郎四十碼，紅牌生賽。
①來人證券 ②藍圖 ③一帆風順 ④得寶精 ⑤萬里駒 ⑥定心 ⑦明威 ⑧樹範 ⑨奇能 ⑩新勝 ⑪皇冠 ⑫驊騮

第二場 第六班：一哩。當日仔賽第一關。
①靚女 ②晶堂 ③首獎 ④快樂勇士 ⑤蠻娘 ⑥一家富 ⑦神奉 ⑧財神 ⑨夜遊時 ⑩火花 ⑪遂利 ⑫勇敢

第三場 第五班：六化郎四十碼。仔賽第二關。
①神箭 ②福照 ③勇童 ④鐵騎士 ⑤旺財夫人 ⑥海軍勳章 ⑦雪蹄花 ⑧特高 ⑨銀樹 ⑩宸妃 ⑪威靈登 ⑫雲飛鹿

第四場 第一班：一哩二五。
①密底算盤 ②大玩家 ③寶城 ④金鹿 ⑤好盈利 ⑥獵人 ⑦叻馬 ⑧龍心 ⑨幸勝 ⑩新翼 ⑪威特霸

第五場 第六班：一哩。
①冲天 ②保能勝 ③雙喜 ④田鷄東 ⑤錦綉 ⑥愛爾蘭花 ⑦馬雷達 ⑧愛樂王子 ⑨妙蹄 ⑩大財路 ⑪西施

第六場 第五班：六化郎四十碼。
①馬經神 ②寶貝林 ③安心 ④尋歡 ⑤龍驤 ⑥獵鷹者 ⑦奮鬥 ⑧金馬 ⑨大快活 ⑩喜力加 ⑪騏驥 ⑫挪威民第二 ⑬乘勝

第七場 第九班：六化郎四十碼。
①宇宙人 ②佳麗 ③光明 ④仙桃 ⑤埃及皇后 ⑥雅頌 ⑦好快 ⑧美利多 ⑨櫻花小姐 ⑩意得 ⑪蘭陵 ⑫是必威、⑬泰山 ⑭陽明山
後備馬：好世界、再來一次、都是佳

第八場 第六班：一哩。
①碧琪 ②追我來 ③好玩意 ④萬士榮 ⑤和平萬歲 ⑥自由第一 ⑦和味 ⑧槳輪 ⑨恒景 ⑩波斯玫瑰 ⑪鐵寶郎 ⑫非同

亞洲業餘單車賽 周廣才退出港隊

【馬尼剌八日美聯社電】卅五名單車選手，在本星期三踏車上道，開始將歷五天的第一屆亞洲業餘人員單車賽。這卅五人是南韓、錫蘭、香港、南越、和菲律賓的單車選手，將環繞菲律賓的主島呂宋島行六百七十八點六公里，爭取個人榮譽和團體榮譽。第一圈（由黎剎的郊區曼達魯揚區開始，至呂宋中部達拉省的達拉市，路程一百廿七點三三公里）開始前，周廣才（譯音）即退出香港選手隊。

南華網球比賽 初級十二開鑼

【本報訊】南華會主辦的公開硬地網球錦標賽，週末比賽秩序，經已公佈，除了高級組繼續進行角逐外，十八歲以下初級組，亦開始比賽，星期六舉行單打雙打各四場，俱屬高級組的，星期日舉行單打六場，雙打四場，其中單打俱屬初級組的秩序，茲錄兩天的比賽秩序如下：

十一日男子單打（下午二時）：張洲對賓拿，徐天倫對陳品章，梁秉紹對潘福球，龔元相對鄒振華。

男子雙打（下午三時半）：潘世安、潘世芳，對李志威、蔡輝。鍾榮光，對周恩德、鄭承忠。胡法光、蔡天健，對李潤身、黃嘉助。王際昌、王維大，對黃保、葉觀偉。

十二日（下午二時）：初級單打：馬錫湘對蔡架，周振標對嚴栢芬，歐陽綿輝對崔建華，陳小珉對高德威，蔡輝對黃永棣，李家傑對黃季如。

男子雙打（下午三時半）：寶路臣、李列俊，對岑偉志、徐天倫。馮滿、賓拿，對李樹芬、李焯然。楊洪英、梁子威，對張鴻奎、郭預頤。龔元相、渡邊，對黃世澤、古學政。

本週足球秩序

十日（星期五）
（甲組聯賽）下午三時半
傑志對東昇　花墟球場
（預備組聯賽）下午一時三刻
新界青年軍對東昇　花墟球場

十一日（星期六）
（甲組聯賽）下午三時半
九巴對元朗　花墟球場
（預備組聯賽）下午一時三刻
九巴對元朗　花墟球場
（丙組聯賽）下午二時半
港體對屈臣　跑馬地場
流浪對電話　九龍仔場
煤氣對聖約瑟（下午四時）　九龍仔場
（丙組乙聯賽）下午二時半
中健對漢英　跑馬地場
消防對港九青（下午四時）　九龍仔場
怡和對劍橋　跑馬地場
青漁對海軍（下午四時）　跑馬地場
港青對天天　跑馬地場
空軍對中青　啓德球場

十二日（星期日）
（甲組聯賽）下午三時半
南華對愉園　政府球場
警察對星島　花墟球場
（預備組聯賽）下午一時三刻
南華對愉園　政府球場
警察對星島　花墟球場
（乙組聯賽）下午二時半
警察對郵政　九龍仔場
五一七對大東　九龍仔場
緝私對加山　南華球場
陸軍對獄吏（下午四時）　掃桿埔場
（丙組乙聯賽）下午二時半
大埔對天鵝　九龍仔場
消防對港會　九龍仔場
港會對天祥　港會球場

十三日（星期一）
（甲組聯賽）下午三時半
東華對光華　港會球場
流浪對東方　花墟球場
（預備組聯賽）下午一時三刻
九龍青年軍對香港青年軍　港會球場
流浪對東方　花墟球場

萬佛寺講波經座

打波之道，正如世局幻變莫測，港星埠際賽，胡好盃又被星隊拮走，過了第二仗，球國居士們都跌眼鏡，連花和尚都歸咗一皮，是因第一仗客軍全場捱打，俾港隊打到上氣唔接下氣，要打密集防衛，佢祗露出七八次空門，任射唔入，但係港隊波友冇着射門幹，對到正波門都射唔入，好似擲佐我咁，居士們見過客軍無力反攻，全場祗有招架，招架時又露出破綻，分明係無贏波本錢，第二場，邊個唔睇好香港隊？波友，但結果佢們人打到跳舞，很幾作無畜的凱旋。

客軍第一場是受心理威脅，因爲見過澳洲對華聯事件，不敢飛打飛撲，改以密集防衛，才會打和，第二場已斷定大局，改守爲攻，打勇猛氣力戰術，現出眞正本領。

港隊既然輸了，但係比賽早有協定，星隊此行共打三場，有言在先，他們不能唔打埋呢場，呢場波係對唐人隊，馬拉仔正式賽已經獲勝，佢唔會在今晚呢場唔搏，送個一個大禮俾唐人，此事看來極有可能，因爲今晚之戰，乃係友誼表演賽，勝不足以爲榮，敗不足以爲辱，因係正式賽冠軍才眞正勝利者，表演賽如獲勝，龍虎榜上亦不選名，不能留芳萬世，同時客軍爲係同唐人有交情，極可能多出後備上陣，個時唔到唐人唔貴，花和尚大晒，你話我武行者講得對唔對。

武行者你既有怪論，要我批評，雖於今日萬佛寺波經係例講但有你的怪

今日講題

暮鼓晨鐘驚醒了球國自大客

論，我花和尚不能開口，不能開壇，同時釋迦牟尼佛見到近年球國越來越不對眼，亞洲足球王國日趨沒落，我佛慈悲，佢念出佛偈「暮鼓晨鐘，驚醒球國自大客，經聲佛號，喚起波壇夢裡人」，佛祖既有此命，我花和尚不能不開壇現身說法，武行者你快些準備，靜開壇，待我把波情說與各位居士知。

自從AIK出閘，澳洲人又入門，唐人又失過，澳洲又失敗，港隊最近又失「胡好杯」，足以証明港隊技術沒落，不能追上潮流，試着澳洲釘到唐人貼，連傳波機會都沒有，胡好盃第二場，星隊一樣盯到港隊無接球機會，星隊能做到一人得球，九人走向空位，守時港隊進攻，十人各負責盯貼一人，使港隊無接球機會，港會不會此戰術乎？非也，無此力氣也，故不願如此，星隊有戰意有氣力，有速度，從港隊球員背後標出搶去港隊脚下球，港隊則不能，由於無此氣力及勇氣，祇能打落後的行人波插打，星隊做到八上九落，由於氣力好，星隊踢到抽筋，並非氣力不濟，而係被港隊踢中撞中脚而抽筋，即使星隊盯死港隊，使其不能傳球，足以令到港隊失去攻勢，好似大亨們，大牌波友們，不要仍以爲自己的技術仍是亞洲足球王國，自高自大，應該大加改善。

講到今日場波，客軍傷疲好大，故多派後備上場，至於華聯，雖變換兩人，但十日有傑志對東昇，十一日九巴對元朗，十二日有南華對愉園，警察對星島比賽，今晚當選波友，多不願出場，有些佢話顧住本身隊伍在先，有些則謂敢多打半場，最老實那個則說太公波不能不打，惟有打因住波，如此看來，星隊縱然落晒後備，怕華聯也贏不了，各位球國居士需注意，切勿睇完場波牙痛咁聲，老實講死，如果雙方都出齊人，我花和尚仍睇好星隊，因爲佢能盯香港球員，香港則跟佢唔上，如此請問一聲，港隊能勝球乎？何況打因住波？星隊亞鄭雖欲大勝，恐怕港隊也難消受。

（諸葛亮）